

N°34

LE SAINT-SIMONIEN

Janvier 2026



P.4 VIE MUNICIPALE

P.6 FINANCES

P.8 RÉALISATIONS

P.10 ENFANCE / JEUNESSE

P.15 VIE SOCIALE

P.18 ENVIRONNEMENT

P.21 CULTURE

P.23 VIE ASSOCIATIVE

P.38 VIE ÉCONOMIQUE



www.saintsimon15.fr

Sommaire

Le mot du maire 3

LA VIE MUNICIPALE

PENSEZ À VOUS INSCRIRE 4
LES DÉLIBÉRATIONS 5

FINANCES

BUDGET PRIMITIF 2024 6-7

RÉALISATIONS 2025

LA COUR DE L'ÉCOLE A FAIT PEAU NEUVE EN 2025 ! 8
DÉMARRAGE DES TRAVAUX À SAINT-JEAN DE DÔNE 9
AUTRES TRAVAUX 9

ENFANCE / JEUNESSE

L'ÉQUIPE PÉRISCOLAIRE 10
LES HORAIRES 10
LES ENSEIGNANTS 10
LE MOT DE L'ÉQUIPE ENSEIGNANTE 10
LES TEMPS D'ACTIVITÉ GRATUITS (T-A-G) 11
RECETTE : LE GRATIN DE BUTTERNUT 12
ET POMME DE TERRE 12
POURQUOI, QUAND ET COMMENT 12
SE FAIRE RECENSER ? 12
RELAIS PETITE ENFANCE LES P'TITES MAINS 13
LES ASSISTANTES MATERNELLES SE FORMENT 13
CONVENTION TERRITORIALE GLOBALE 14
ACCUEIL DE LOISIRS INTERCOMMUNAL 14

VIE SOCIALE

ENVIES 15
CCAS 16-17

ENVIRONNEMENT

EN 2025, DEUX RÉCOMPENSES 18
ONT ÉTÉ ATTRIBUÉES À LA COMMUNE
DE SAINT-SIMON AU TITRE DE L'AMÉLIORATION
DU CADRE DE VIE 18
BROYAGE DES BRANCHES 19
ISSUES DES COUPES D'ARBRES 19
ZONE HUMIDE DE BOUSSAC 20

CULTURE

BOITES À LIRE 21
LE CONCERT DE BOUSSAC 21
LA CHORALE CHŒUR DE VOLCAN 22
LE CONCERT DE NOËL 22

VIE ASSOCIATIVE

FORUM DES ASSOCIATIONS 23
COMITÉ FNACA 24
JORDANNE RANDO LOISIRS 24
CLUB JORDANNE PUY MARY 25
ASSOCIATION LES AMIS DE BOUSSAC 25
AMICALE DES PARENTS D'ÉLÈVES 26
LES ATELIERS DE LA JORDANNE 27
RIRE AVEC ANTHONY 27
LINE DANSE DU SULLY 27
COMITE DES FÊTES DE BEILLAC 28
GYM SAINT-SIMON 28
DONNEURS DE SANG BÉNÉVOLES 28
D'AURILLAC ET SA RÉGION 29
GYM SÉNIORS SAINT-SIMON 29
LA METHODE FELDENKRAIS TM 29
RACING CLUB SAINT-SIMON 30-31
AMICALE DES JOUEURS DE ST-SIMON 31
COMITÉ DES FÊTES DE ST-SIMON 31
JORDANNE FOOTBALL CLUB 32
CALENDRIER DES MANIFESTATIONS 2026 33
DE LA VALLÉE DE LA JORDANNE

AURILLAC AGGLO 34-36

CD15 37

VIE ÉCONOMIQUE

LISTE DES ENTREPRISES DE SAINT-SIMON 38

VIE PRATIQUE 39

 **Saviez-vous que?**

**En moyenne, on va
2 500 fois
aux toilettes par an**

**Pensez à vos entretiens de fosses
septiques et de canalisations**

POTEL

ASSAINISSEMENT

Au coeur de l'environnement

06 80 24 90 90

Les ciseaux de Romane



Salon de coiffure mixte

16 prom Gerbert 15130 st Simon

Tel: 06.47.87.86.43

**ETRE
PROCHE
DE VOUS.**



**PARTICULIERS ET PROFESSIONNELS,
NOUS VOUS ACCUEILLONS À AURILLAC**

■ 11 AV. GAMBETTA 04 71 45 50 60
■ 29 AV. POMPIDOU 04 71 63 43 06

Groupama SA - 11 rue de Valenciennes, 92000 Nanterre - France
Société à responsabilité limitée - Capital 100 000 € - N° de RCS 920000000
N° de SIREN 920000000 - N° de SIRET 920000000000000 - N° de TVA 920000000000000
N° de SIREN 920000000 - N° de SIRET 920000000000000 - N° de TVA 920000000000000

Groupama

Imprimerie Champagnac - 15000 Aurillac
04 71 48 51 05
Ne pas jeter sur la voie publique.



Le mot du Maire



Comme chaque début d'année, ce numéro de notre Saint-Simonien est l'occasion de vous présenter un point d'étape sur la vie de la commune et sur les projets en cours.

Ce bulletin d'information municipale est le dernier de cette mandature.

Dans cette période pré-électorale, la réglementation nous invite à garder une communication strictement informative. C'est pourquoi vous trouverez dans ces pages des éléments factuels sur l'avancée ou l'aboutissement des différents projets conduits au cours de cette année 2025 : je citerai notamment la cour de l'école et les travaux d'aménagement du bourg de Saint-Jean-de-Dône.

Vous y trouverez également les articles des associations qui vous présentent leurs actions au sein de la commune ainsi que ceux de nos partenaires : Conseil Départemental et Aurillac Agglomération.

Au fil des semaines, l'ensemble des services municipaux resteront mobilisés pour assurer la continuité des missions qui vous concernent directement.

Je tiens à saluer leur engagement, comme celui des bénévoles et des acteurs locaux qui participent, chacun à leur manière, à la vitalité de notre commune.

J'ai également une pensée pour notre ami Pierre VIDALINC élu de Saint-Simon de 1995 à 2014, qui nous a quittés le 16 décembre dernier.

Je vous souhaite une bonne lecture et vous remercie pour votre participation à la vie locale, toujours précieuse pour faire vivre notre territoire.

Que 2026 soit pour vous signe de santé, de satisfactions personnelles et professionnelles, et de sérénité.

Nathalie GARDES



LALLEMAND HEALTH SOLUTIONS

MERCIER Patrice

Artisan Plaquiste

**Faux plafonds ; Cloisons sèches ;
Isolation thermique et phonique ;
Joints placo ; Aménagement de
combles ; Peinture ; Pose de
menuiseries**

34 rue des Terres Blanches
15 130 Saint Simon

06 75 56 53 26
mercier.patrice@bbox.fr

VENTE LOCATION ENTRETIEN
04.71.48.67.58
tout matériel
particuliers
et professionnels

AURIMAT BTP
17 allée G. Pompidou - après l'Hotel IBIS

AD CARROSSERIE CANTOURNET

101, avenue du Général Leclerc
15000 AURILLAC

Tél. 04 71 48 04 00
Fax 04 71 64 29 84

contact@carrosseriecantournet.fr
www.carrosserie-cantournet.fr

DEFI MAT

Agriculture
Motoculture
VERTS LOISIRS
Clapnet Jardin

CANTAL CORREZE **LA FEUILLE - MAURIAC - ST FLOUR - YTRAC**
MEYMAC - UZERCHE **TEL : 04.71.68.10.86**

COLAS AGENCE D'AURILLAC

11 Av du Garric - 15000 AURILLAC
04 71 45 63 80
aurillac@colas.com

Donnez vie à vos
projets les plus
ambitieux !

- » Terrassement / Démolition
- » Réseaux / Station d'épuration
- » Génie civil
- » Génie écologique
- » Construction et entretien de voirie
- » et plus encore

COLAS.COM

Vie Municipale

PENSEZ À VOUS INSCRIRE

Pensez à vous inscrire sur les listes électorales avant la date butoir pour les élections municipales :

- jusqu'au **mercredi 4 février 2026** inclus si vous vous inscrivez en ligne ;
- jusqu'au **vendredi 6 février 2026** inclus si vous vous inscrivez en mairie.

Pour vous inscrire en ligne sur les listes électorales, connectez-vous sur le site **service-public.gouv.fr**.

Vous pouvez aussi vous inscrire sur les listes électorales de votre commune en **vous rendant à la mairie**. Il faudra fournir un justificatif d'identité, un justificatif de domicile et un formulaire cerfa n°12669 de demande d'inscription. Vous pouvez transmettre votre demande directement par courrier à la mairie de votre commune d'inscription.

N.B. : Si vous déménagez après la date limite d'inscription pour l'une des raisons suivantes, vous pouvez vous inscrire jusqu'au **jeudi 5 mars 2026 inclus** si :

- vous êtes **agent public muté ou admis à faire valoir vos droits à la retraite** après la clôture des inscriptions ou membre de la famille d'un agent public concerné ;
- vous êtes un **militaire** ;
- vous **déménagez pour un motif professionnel** ou êtes membre de la famille d'une personne déménageant pour motif professionnel.

De la même manière, si vous atteignez l'âge de 18 ans après la clôture des délais d'inscription ou que vous devenez Français par naturalisation après la clôture des délais d'inscription et que vous n'êtes pas inscrit d'office sur les listes électorales, **vous pouvez aussi vous inscrire jusqu'au jeudi 5 mars 2026 inclus**.

Pour demander votre inscription sur les listes électorales, vous devez remplir deux conditions cumulatives.

Avoir le droit de vote, ce qui implique de :

- posséder la nationalité française ou, pour les élections municipales, être ressortissant d'un État-membre de l'Union européenne ;
- être majeur (18 ans) au plus tard la veille du scrutin ou, en cas de second tour, la veille du second tour ;
- jouir de ses droits civils et politiques.

Avoir une attache avec la commune au titre de :

- son domicile principal ;
- sa qualité de contribuable ;
- sa qualité de gérant de société

Plus d'informations sur le site **Les élections en France**

ÉLECTIONS MUNICIPALES
15 et 22 mars 2026

1^{er} tour **15 mars**

2^d tour **22 mars**

Allez Voter!

Nouveau showroom de 600 m²

Créateur de bonheur

CONSTRUCTION
RÉNOVATION
SPA/SAUNA/HAMMAM
SERVICES

Depuis 1972
PISCINES DE FRANCE

www.piscines-de-france.fr/pisciniste/aurillac/

TROPHÉE OR
DE LA PISCINE D'EXCEPTION

3 rue Georges BRASSENS
15000 AURILLAC
Tél. **04 71 48 51 51**

SARL DJILALI MICHEL ET FILS

COUVERTURE • ZINGUERIE • BARDAGE
LAUZE / ARDOISE • VELUX
ETANCHEITE • ISOLATION

30 rue Jacques Prévert, 15000 Aurillac
04 71 48 89 85

L'épicerie de la Jordanne

OUVERT 7J/7 TOUTE L'ANNÉE

Supérette - Pain - Produits régionaux,
Presse - Gaz - Coin café.

Poisson frais chaque vendredi

vival

15130 SAINT-SIMON - 04 71 47 10 79
Suivez nous sur **f**

LES DÉLIBÉRATIONS

27/02/2025	Délibération sur le compte de gestion 2024
	Délibération sur le compte administratif 2024
	Délibération pour l'affectation du résultat de fonctionnement - 2024
	Attribution du marché relatif à la prestation d'audit énergétique, diagnostics techniques et définition d'un programme de rénovation des bâtiments
	Fonds de soutien aux communes Aurillac Agglo - Aménagement d'une voie douce et désimperméabilisation des cours d'école
	Demande de subvention FCS 2025-2027
	Demande financement à l'Agence de l'Eau Adour Garonne - Aménagement d'une voie douce et désimperméabilisation des cours d'école
29/03/2025	Modification des statuts de la communauté d'agglomération du bassin d'Aurillac - changement de dénomination
	Création d'emploi
	Délibération sur le budget primitif - SAINT SIMON 2025
	Taux des taxes directes locales complément annexe
	Fonds Interministériel de Prévention de la Délinquance - Sécurisation des accès aux cours d'école
	Demande de DETR 2025 Aménagement d'une voie douce et végétalisation d'espaces publics et des cours d'école
	Convention de désignation de maîtrise d'ouvrage unique entre Aurillac Agglomération, le SDE 15 et la Commune de Saint-Simon
30/04/2025	Syndicat des énergies - EP suite aménagement BT à St-Jean-De-Dône tr2
	Syndicat des énergies - enfouissement du réseau téléphonique St-Jean-de-Dône tr2
	Syndicat des énergies - Renouvellement projecteurs terrains de rugby
	Syndicat des énergies - Remplacement d'un poteau au stade J308
	Choix du maître d'œuvre pour les travaux de promenade douce et cours d'école
	Choix du maître d'œuvre pour les travaux d'aménagement de St-Jean-De-Dône tranche 2
	Travaux d'aménagement de St-Jean-De Dône tranche 2 - Dossier de consultation des entreprises
06/06/2025	Protection sociale complémentaire des agents - Mandat au CDG 15 pour la mise en concurrence
	Travaux d'aménagement d'une promenade douce et de désimperméabilisation des cours de l'école - validation du DCE

06/06/2025	Demande de subvention amendes de police 2025 - Sécurisation de voies et espaces publics
	Subvention à une association
	Création d'emploi
	Contrat de sécurité entre l'Etat et la Commune dans le cadre de Petites Villes de Demain
	Marché de travaux d'aménagement de St-Jean-De-Dône tranche 2 - choix de l'entreprise
	Marché de travaux d'une voie douce et la désimperméabilisation des cours d'école - choix des entreprises
	Révision des loyers
16/10/2025	Convention d'organisation des transports publics lors du festival Eclat 2025
	Tarifs de l'aire d'accueil des festivalier 2025
	Fixation du nombre et de la répartition des sièges du conseil communautaire d'Aurillac agglomération pour la mandature 2026-2032
	Demande de Fonds vert Aménagement d'une voie douce et végétalisation d'espaces publics et des cours d'école
	Demande de subvention Région Aménagement d'une voie douce et végétalisation d'espaces publics et des cours d'école
	Décision modificative du budget n°1
	Reprise des concessions en état d'abandon Cimetière de Dône
04/12/2025	Mandat au CDG15 pour le contrat prévoyance 2027
	Création d'emploi
	Ligne de trésorerie
	Décision modificative du budget n°2
	Mandat spécial Salon des Maires
	Tarifs de la salle polyvalente - ajout d'un forfait pour activités hebdomadaires Associations hors commune
	Modification des statuts d'Aurillac Agglomération - ajout d'une compétence facultative en lien avec la GEMAPI
04/12/2025	Protection santé des agents
	Tarifs des redevances périscolaires 2026
	Révision des loyers au 1 ^{er} janvier 2026
	Demande de subvention DETR-DSIL-FONDS VERT 2026 - rénovation énergétique de cinq bâtiments communaux
	Renouvellement de la convention maintenance du parc informatique scolaire CIT
	Subvention à des associations
	Vente de parcelle à M. et Mme SALESES
04/12/2025	Décision modificative du budget n°3



Fabrude Recyclage

Location de bennes
Achat fer & métaux
Valorisation déchets
Pièces détachées d'occasion

04 71 46 32 37 fabrude-recyclage.fr



SARL David FERREIRA

Maître d'œuvre - OPC
Coordonnateur en Matière de Sécurité
et de Protection de la Santé

173 avenue du Général Leclerc - 15000 AURILLAC
Tél. : 04 71 64 11 38 - Port. : 06 74 49 15 60
Email : sarl.dferreira@orange.fr

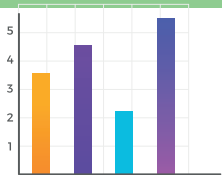

I. LE CADRE GENERAL DU BUDGET

Le budget 2025, voté le 29 mars 2025 par le conseil municipal a été établi avec la volonté de limiter l'augmentation des dépenses de fonctionnement, tout en maintenant le niveau des services périscolaire, technique et administratif, et le soutien à l'activité socio-culturelle.

En investissement, l'aménagement de la cour de l'école et de ses abords, l'exécution des travaux de la tranche 2 de l'aménagement de St-Jean-De-Dône et la réalisation des diagnostics énergétiques sont les grands chantiers de l'exercice 2025. Les autres investissements sont dirigés notamment vers le réaménagement du cimetière de St-Jean-De-Dône, le remplacement de poteaux et projecteurs au stade de rugby, le remplacement des huisseries de l'église de Boussac, l'installation des structures en bois sur la zone VTT d'Aiguepares.

II. LA SECTION DE FONCTIONNEMENT

a) Généralités

Les recettes et dépenses de fonctionnement 2025 s'équilibrent à 1 292 442,20 €.

Pour notre commune, les recettes de fonctionnement correspondent aux sommes encaissées au titre des impôts locaux, des dotations versées par l'Etat, de la taxe sur les pylônes, du fonds de compensation versé par Aurillac Agglomération, des prestations fournies à la population (cantine, garderie, transport scolaire...) ainsi qu'aux revenus des immeubles communaux (loyers).

Les recettes réelles 2025 s'élèvent à 1 110 122,70 euros.

Les dépenses prévisionnelles de fonctionnement réelles 2025 représentent 953 170 € contre 984 571 € en 2024.

Au final, l'écart entre le volume total des recettes réelles de fonctionnement et celui des dépenses réelles de fonctionnement constitue l'autofinancement, c'est-à-dire la capacité de la commune à financer elle-même ses projets d'investissement, soit 339 272,20 € en 2025 (157 702,17 € en 2024).

Les trois principaux types de recettes sont :

- Les impôts et taxes, qui étaient de 620 171 € en 2024 sont estimés à 643 006 € en 2025.
- Les dotations versées par l'Etat, de 305 262 € en 2024 sont estimées à 296 103 € en 2025.
- Les recettes encaissées au titre des prestations fournies à la population (cantine, garderie, transport scolaire) étaient de 57 300 € en 2024 : elles sont estimées à 61 740 € pour 2025.

b) Les dépenses et recettes de la section

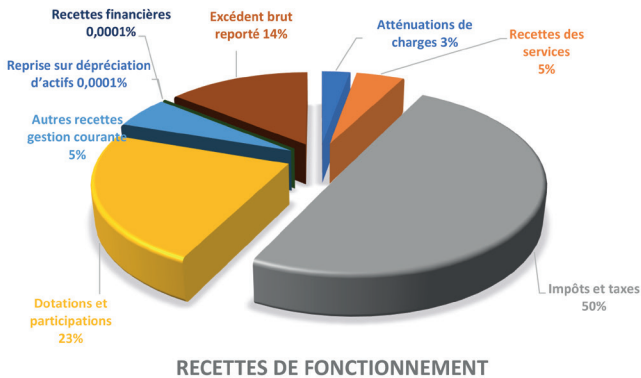
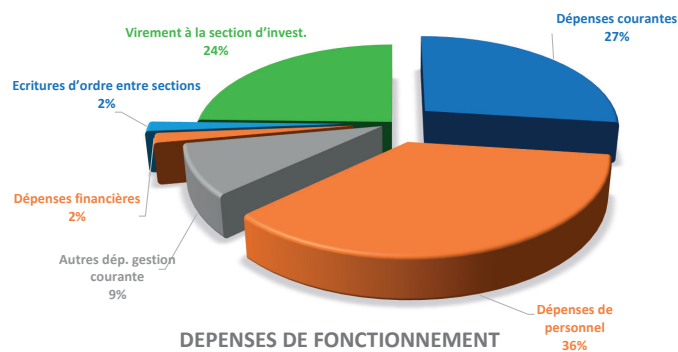

DÉPENSES FONCTIONNEMENT PRÉVUES		RECETTES FONCTIONNEMENT PRÉVUES	
DÉPENSES	Montant	RECETTES	Montant
Dépenses courantes	349 612,00	Atténuations de charges	36 200,00
Dépenses de personnel	465 550,00	Recettes des services	61 740,00
Autres dép. gestion courante	116 215,00	Impôts et taxes	643 006,00
Dépenses de gestion des services	931 377,00	Dotations et participations	296 103,00
Dépenses financières	21 793,00	Autres recettes gestion courante	73 000,00
TOTAL DÉPENSES RÉELLES	953 170,00	Recettes financières	40,00
Ecritures d'ordre entre sections	21 462,37	Reprise sur dépréciation d'actifs	33,70
Virement à la section d'invest.	317 809,83	TOTAL RECETTES RÉELLES	1 110 122,70
TOTAL GÉNÉRAL	1 292 442,20	Excédent brut reporté	182 319,50
		TOTAL GÉNÉRAL	1 292 442,20

c) La fiscalité

Concernant les ménages, les taux des impôts locaux n'ont pas été augmentés en 2025 :

- **taxe sur foncier bâti : 43,56 %**
- **taxe sur foncier non bâti : 78.24 %**
- **taxe d'habitation (rés. secondaires) : 12,10 %**

Le produit de la fiscalité locale en 2025 s'élève à 586 606 € (571 671 € en 2024), compensations des exonérations comprises.

d) Les dotations de l'Etat.

Les dotations attendues de l'Etat en 2025 d'un montant de 296 103 €, incluent principalement la Dotation forfaitaire, la Dotation de solidarité rurale, la Dotation nationale de péréquation et les aides de la CAF et de l'Etat pour soutenir les services périscolaires à tarifs sociaux (TAP, ALAE et cantine à 1 €).

III. LA SECTION D'INVESTISSEMENT

DEPENSES D'INVESTISSEMENT	
Solde d'exécution section investissement	48 541,63
Remboursement des emprunts	74 690,00
Dépôts et cautionnements reçus	600,00
OPÉRATIONS NON INDIVIDUALISÉES	
Cimetières	20 000,00
Bâtiments	21 344,00
Immeubles de rapport	8 000,00
Réseaux de voirie	11 600,00
Autre matériel technique	3 000,00
Terrains aménagés hors voirie (mise à disposition)	41 220,00
Autres immobilisations corporelles	5 042,00
Install., matériel et outillage technique	15 323,00
OPÉRATIONS INDIVIDUALISÉES	
Merly enfouissement réseau tél	3 103,00
Aménagt St-Jean-De-Dône tr 2	358 000,00
Stade rugby éclairage	26 430,00
Mobilités douces et cours d'école	379 660,00
Pont de Lestrade	4 669,00
Diagnostics énergétiques bâtiments	30 000,00
Voirie	28 021,00
Eclairage public	2 239,00
TOTAL BUDGET	1 081 482,63

RECETTES D'INVESTISSEMENT	
Virement de la section de fonctionnement	317 809,83
Dotation aux amortissements écl public	21 133,37
Dotation aux amortissements bât publics	329,00
TOTAL DES RECETTES D'ORDRE	339 272,20
FCTVA	68 000,00
Taxe d'aménagement	1 908,00
Emprunts	163 157,33
Dépôts et cautionnements reçus	600,00
TOTAL DES RECETTES FINANCIÈRES	233 665,33
Subv. Région zone VTT	9 960,00
Subv. Aurillac Agglo zone VTT	7 470,00
Subv. SDE 15 éclairage foot	24 045,00
Subv. Département amgt de Merly	20 000,00
DETR (Etat) amgt de Merly	36 934,10
Subv. Département amgt St-Jean-De-Dône	40 000,00
Subv. Aurillac Agglo amgt St-Jean-De-Dône	18 675,00
DETR (Etat) amgt St-Jean-De-Dône	95 018,00
Subv. SDE 15 éclairage rugby	5 580,00
Subv. Bq des territoires études mobilités douces	7 100,00
Subv. Région chemin piéton cour école	75 000,00
Subv. Aurillac Agglo chemin piéton cour école	33 855,00
Subv. Ag Eau Adour Garonne ch piéton cour école	102 000,00
DETR (Etat) diagnostics énergétiques bât cnx	23 539,00
Subv. Département Voie verte T. blanches Église	9 369,00
Total des subventions	508 545,10
TOTAL BUDGET	1 081 482,63

Le remboursement du capital des emprunts en cours de la commune représentera 74 690.00 € en 2025.

L'encours total de la dette est de 780 041 € au 1er janvier 2025, ce qui correspond à un endettement par habitant de 659 € ce qui reste en-dessous de la moyenne départementale (987) et régionale (679) des communes de la strate.

La structure de la dette ne représente pas de danger : 100 % des emprunts sont à taux fixe simple avec un indice en €.

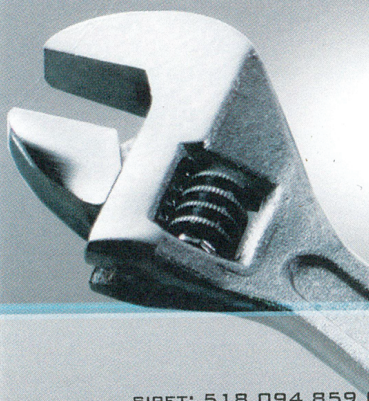

S.A.R.L. GAUDY

CHAUFFAGE - SANITAIRE
ÉNERGIES RENOUVELABLES

ROUTE DES CAMPAGNES
15590 VELZIC

TEL : 04.71.47.93.62
PORT : 06.84.00.59.73

SIRET : 518 094 859 00015 - APE : 4322A



Les Briconautes

• Bricolage • Décoration • Jardin

**Quincaillerie - Jardinage - Fers - Tôles
Matériaux - Abris Bois - Bois d'extérieur
Poteries - Mobilier de Jardin
Grains - Aliments du Bétail**

Ets GRENIER

Les 4 Chemins
15000 AURILLAC **04 71 48 06 54**

Réalisations 2025

LA COUR DE L'ÉCOLE A FAIT PEAU NEUVE EN 2025 !

Les entreprises Colas et Bois paysages ont réalisé l'essentiel des travaux durant les vacances d'été.

Les travaux de reprise des réseaux, de remplacement du goudron par un enrobé perméable et de végétalisation d'espaces dans la partie école primaire se sont parfaitement enchaînés pour livrer la cour à la fin des vacances. Les enfants ont pu la découvrir le jour de la rentrée scolaire et se sont rapidement adaptés à leur nouvel environnement.

La cour rénovée propose des espaces plus naturels, davantage de végétation, une meilleure gestion de l'eau de pluie, des aménagements ludiques et adaptés aux besoins des enfants (aire de jeux avec copeaux de bois, terrain de jeux de ballon), des coins calmes et une meilleure répartition de l'espace. Un des objectifs premiers du projet reste l'amélioration du bien-être des enfants.



La cour n'était pas totalement utilisable en septembre. Il a fallu attendre que l'herbe des espaces verts soit suffisamment dense pour y accéder. Les travaux d'ouverture du préau ont, quant à eux, été réalisés pendant les vacances scolaires d'automne et la dalle du préau a été coulée fin décembre.

La cour de la crèche a également bénéficié d'une rénovation : création d'un espace vert, plantation d'un arbre et installation d'un revêtement souple et perméable, parfaitement adapté aux tout-petits.



Autre aménagement pensé par la paysagiste conceptrice Elsa Guivarc'h en charge du projet : un passage derrière la cour de l'école qui permet de relier la place de la Pradelle au city parc sans longer la RD 17.

Enfin, les enfants ont mis « les mains dans la terre » en participant à la plantation des haies qui bordent la cour, avec des essences locales favorables à la biodiversité. Ces haies offriront à terme une intimité supplémentaire. L'entreprise Colas a profité de cette matinée pour présenter les métiers du BTP, en rappelant qu'ils ne sont pas réservés qu'aux garçons !



COÛT TOTAL DU PROJET ÉTUDES COMPRISES : 384 057 € TTC SOIT 320 048 € HT

Subventions obtenues (les versements seront ajustés au vu des factures finales) :

- Agence de l'Eau Adour Garonne : **107 688 €**
- Fonds vert : **77 765 €**
- Région : **40 000 €**
- Aurillac Agglo : **33 855 €**

Etude préalable : 16 440 € soit 13 700 € HT

- Banque des Territoires/Conseil Départemental du Cantal/ Petites Villes de Demain : **7 100 €**

DÉMARRAGE DES TRAVAUX À SAINT-JEAN DE DÔNE

Le chantier d'aménagement a démarré en septembre. Il concerne le secteur compris entre le centre du village depuis le carrefour avec la rue principale qui le traverse jusqu'à la Gardelle, dernière maison vers Roudadou.

Réalisée sous maîtrise d'ouvrage d'Aurillac Agglomération, la réfection du réseau d'eau potable (AEP) est terminée. Ces travaux ont nécessité temporairement la mise en place d'une déviation empruntant un chemin contournant le village par le haut. Une citerne cylindrique de 60 m³, réserve pour la lutte contre l'incendie, a été mise en place au point bas du village. L'enfouissement des réseaux secs (téléphone, fibre, électricité) sera également effectué. La mise en place de coffrets techniques et le raccordement de chaque maison sont en cours.

Les travaux de surface (voirie, aménagement des bas-côtés), maîtrise des eaux de ruissellement (eaux pluviales) reprendront au mois de mars 2026.

En dehors de l'AEP, les autres travaux incombent à la commune. Le montant global des travaux est évalué à 316 000 € H.T. environ. Ce projet a reçu le soutien précieux de plusieurs co financeurs : l'Etat avec une dotation d'équipement des territoires ruraux 2024 (DETR) de 30 %, du Département du Cantal à hauteur de 10 % (Fonds Cantal Solidaire) et de 6 000 € d'amendes de police, Aurillac Agglomération à hauteur de 18 675 € et le Syndicat des énergies du Cantal qui prend en charge 14 500 € sur les réseaux électriques et télécom.



**AURILLAC
AGGLO**
UNION DE MULTISÉCTEURS



cantal
LE DÉPARTEMENT



SYNDICAT DÉPARTEMENTAL D'ÉNERGIES DU CANTAL

AUTRES TRAVAUX

• MUR DE SOUTÈNEMENT DU CHEMIN DE LA LAUBIE

Écroulé en trois endroits, il a été rebâti récemment. Face à l'entrée du Château de La Laubie où le mur atteint 3 mètres de haut, des blocs de bétons d'1 m³ ont été placés à l'arrière du mur frontal construit en pierre. Montant des travaux 41 000 € TTC totalement financés par la commune.



• ÉGLISE DE BOUSSAC

La porte d'entrée a été restaurée et la lucarne de toiture remplacée pour un montant total de 9 375 € TTC. Nos agents municipaux ont achevé la peinture de la porte.



• FOUR DE BEILLAC

Le colmatage d'une lézarde apparue au-dessus de la porte d'entrée arrière du bâtiment a été réalisé ainsi qu'une réparation de la plomberie pour un montant global de 563 € TTC.

L'ÉQUIPE PÉRISCOLAIRE

L'équipe d'agents communaux prenant en charge les enfants lors des temps périscolaires est composée de 7 agents :

- **Véronique BRUHAT**, ATSEM de la classe des grandes sections / CP, responsable de l'équipe.
- **Marie-Pierre MATAKUALIKI**, ATSEM de la classe de petite / moyenne section, responsable de l'ALAE.

LES HORAIRES

Les enseignements : du lundi au vendredi de 8h30 à 11h30 et de 13h20 à 15h30 et le mercredi de 8h30 à 11h30.

Garderie payante : à partir de 7h30 et le soir de 16h30 à 18h30, jusqu'à 12h15 le mercredi. La garderie du soir fonctionne sous forme d'ALAE (accueil de loisirs associé à l'école), des activités sont donc proposées aux enfants.

Temps d'Activités Gratuits : de 15h30 à 16h30 les lundis, mardis et jeudis.

Les repas sont servis aux enfants sur 2 services à 11h30 à 12h15.

**85
ENFANTS**
inscrits
à l'école

MATERNELLE	PRIMAIRE
PS : 5	CP : 10
MS : 13	CE1 : 17
GS : 7	CE2 : 12
	CM1 : 9
	CM2 : 12

LES TARIFS

Garderie du matin et du mercredi :
de 11h30 à 12h15 : **1.50€**

ALAE, tarif en fonction du quotient familial :
1.45€ - 1.50€ - 1.55€

Cantine, tarif en fonction du quotient familial :
QF < 890 : **0.70€** - 891 < QF < 1100 : **1€**
1101 < QF < 1400 : **2€10** - QF > 1400 : **2.80€**

Ramassage scolaire : **35€ par trimestre pour le 1^{er} enfant, 24€ pour le 2^{ème} enfant puis 13€ à partir du 3^{ème} enfant.**

- **Annie BOUSQUET**, responsable de la restauration.
- **Yvette TOURLAN, Chloé RIGAL, Sandrine ASTIER et Magali RISO** interviennent à la garderie, lors des TAP, au service des repas et au nettoyage des locaux.

LE MOT DE L'ÉQUIPE ENSEIGNANTE

Une nouvelle année scolaire 2025/2026 a commencé pour 85 enfants, 62 familles et 5 enseignants de Saint Simon. Trois nouvelles enseignantes ont intégré l'équipe : Maryline Bonhomme est déchargée de direction, elle vient tous les lundis et un vendredi après-midi par mois ; Emma Forestier et Rose Ecurat sont remplaçantes rattachées à l'école.

Les enfants sont répartis dans les 5 classes : PS/MS, MS/GS, CP/CE1, CE2/CM1 et CM1/CM2.

À la rentrée, nous avons découvert la nouvelle cour réalisée pendant l'été. Les grands et les petits peuvent jouer ensemble, il y a un grand bac avec des copeaux de bois, plus d'herbe, un terrain pour jouer au ballon et le préau a été ouvert. Tout le monde est très content.

Cette année tous les enfants de la PS au CM2 auront la chance de partir en classe de découverte à Villefranche de Rouergue du 18 au 20 mai 2026 (financement mairie, APE, parents).

Et comme les années précédentes et grâce à l'APE qui est très dynamique, les enfants pourront participer à de nombreuses sorties : sportives (piscine, lutte, gym...) et culturelles (théâtre, musée, cinéma...).

Nous remercions l'APE et la mairie pour le financement des sorties ainsi que les personnes bénévoles qui nous accompagnent tout au long de l'année car sans eux les sorties ne seraient pas possibles.

Belle année scolaire à tous.

LES ENSEIGNANTS

Elodie MONDOR : Petite et moyenne section
Armelle PICOT : Moyenne et grande section (décharge de direction : Maryline BONHOMME)
Béatrice FAURE : CP et CE1
Laurence WEIS : CE1 et CE2
Claude BOUCHET remplacé par **Emma FORESTIER** : CM1 et CM2

EN BREF ...

Comment s'inscrire à l'école ?

Pour inscrire votre enfant, il suffit de vous rendre à la mairie avec votre livret de famille et un justificatif de domicile afin d'obtenir un certificat d'inscription.

Il faut ensuite prendre rendez-vous à l'école (04 71 47 12 28). L'inscription de votre enfant sera enregistrée par le directeur de l'école sur présentation : du certificat d'inscription délivré par la mairie et d'un document attestant que l'enfant a reçu les vaccinations obligatoires pour son âge.

L'inscription doit être faite au plus tard au mois de juin précédant la rentrée scolaire.

Comment s'inscrire au ramassage scolaire ?

En fin d'année scolaire (en juin), la mairie transmet, via l'école, un questionnaire permettant de recenser les enfants qui utiliseront le ramassage scolaire l'année scolaire prochaine.

Les nouveaux inscrits doivent se faire connaître au moment de leur inscription à l'école.

Le ou les circuits sont mis en place par les services d'Aurillac Agglo et de la Stabus en fonction du nombre d'enfants inscrits et de leur lieu de ramassage.

LES TEMPS D'ACTIVITÉ GRATUITS (T-A-G)

Depuis la rentrée scolaire 2025, les Temps d'Activité Gratuits (TAG) ont remplacé les Temps d'Activités Périscolaires (TAP) à l'école de Saint-Simon. Ce changement est lié à l'évolution de la réglementation nationale. En effet, depuis septembre 2025, l'État, via la CAF, ne subventionne plus le dispositif TAP. Soucieuse de préserver la gratuité et la qualité de ces activités, la municipalité de Saint-Simon a choisi de les maintenir et de les adapter, en leur donnant ce nouvel intitulé.

Les enfants continuent de bénéficier de 3 heures d'activités par semaine (les lundis, mardis et jeudis, de 15h30 à 16h30), encadrées par des employés municipaux et des intervenants extérieurs — bénévoles, membres d'associations ou de clubs. Ces activités, gratuites et facultatives, visent à offrir à tous les enfants un accès à des pratiques culturelles, artistiques et sportives.

Cette année, le thème fédérateur est « L'art sous toutes ses formes ». Au programme : des ateliers variés pour explorer la créativité, avec un objectif final ambitieux : organiser une exposition des réalisations des enfants en fin d'année. En parallèle, des activités sportives et des jeux complètent cette offre diversifiée.

La municipalité a maintenu le financement d'activités extérieures. Xavier et Lionel animent respectivement des TAG skate et tennis.

Saint-Simon innove en 2025 avec un projet inédit en partenariat avec la SPA. L'objectif ? Sensibiliser les enfants au bénévolat à travers des interventions, une collecte, une participation à un vide-greniers (en collaboration avec le comité des fêtes), et peut-être une sortie en fin d'année. Ce projet, principalement mené pendant l'ALAE, s'étendra ponctuellement aux TAG pour impliquer davantage d'enfants.

Pour les enfants qui préfèrent des moments de détente, le TAG Évasion permet de s'adonner librement à des jeux de leur choix.

Près de 90 % des élèves participent à ces activités, preuve de leur succès et de leur attractivité !



À 16h30, l'Accueil de Loisirs Associé à l'École (ALAE) prend le relais avec de nouvelles animations. Parmi les réalisations marquantes de l'année : la confection de petites bottes de Noël garnies de papillotes offertes aux aînés lors du repas du CCAS, un bel exemple de lien intergénérationnel. Ce temps est subventionné par la CAF à hauteur d'environ 11 800€ pour l'année 2025.

Ces dispositifs ne pourraient exister sans l'engagement des animateurs, bénévoles et partenaires qui œuvrent au quotidien pour offrir aux enfants des moments riches en découvertes et en partage. Merci à eux pour leur dévouement !



Enfance / Jeunesse



Des calculatrices offertes par la municipalité aux futurs collégiens.



RECETTE

LE GRATIN DE BUTTERNUT ET POMME DE TERRE

Ingrédients

pour 6 personnes :

- 1.5 kg de butternut
- 1.5 kg de pomme de terre
- 150 gr de gruyère râpé
- 90 cl de crème liquide
- sel, poivre et noix de muscade

Alterner lamelles de pommes de terre et de butternut.

Saler, poivrer, saupoudrer de noix de muscade et couvrir de crème chaque couche de légumes.

Couvrir de gruyère.

Cuire 50 mn à 210°C.

Bon appétit !

Recette proposée par Annie, notre cantinière.



POURQUOI, QUAND ET COMMENT SE FAIRE RECENSER ?



Pourquoi ?

Chaque jeune Français de 16 ans doit se faire recenser. Son recensement citoyen fait, il reçoit une attestation de recensement. Il devra présenter cette attestation lors de démarches importantes telles que son inscription aux examens (CAP, BEP, Baccalauréat, Permis de conduire, etc.). Le recensement permet à l'administration de convoquer le jeune à la journée défense et citoyenneté (JDC). Il est obligatoire. Informations sur www.majdc.fr

Quand ?

Le recensement citoyen se fait à compter du 16^e anniversaire et jusqu'à la fin du 3^e mois qui suit.

Comment ?

Les démarches peuvent se faire à la mairie ou en ligne.

A la mairie :

- Vous devez faire la démarche de recensement vous-même. Si vous êtes mineur, l'un de vos parents peut faire cette démarche à votre place et en votre absence.

- Vous devez aller à la mairie avec les documents suivants : carte nationale d'identité ou passeport valide, livret de famille à jour et justificatif de domicile.

En ligne :

- Le service accessible avec un compte Service-public.fr sur le site www.service-public.fr
- Se munir de ses identifiants et de la version numérisée sous format PDF des documents à fournir (carte nationale d'identité ou passeport valide et livret de famille à jour).

Votre recensement fait, vous obtenez votre attestation de recensement.

À savoir : si vous n'avez pas fait votre recensement citoyen dans ce délai, vous pouvez régulariser votre situation jusqu'à l'âge de 25 ans. La démarche à faire reste la même.



RELAIS PETITE ENFANCE LES P'TITES MAINS

LE RELAIS GÉRÉ PAR LE SYNDICAT INTERCOMMUNAL DE LA VALLÉE DE LA JORDANNE, EST OUVERT À L'ENSEMBLE DES FAMILLES ISSUES DE CE TERRITOIRE.

En tant que guichet unique de la petite enfance, il informe les parents et futurs parents sur les modes de garde du territoire, les démarches à effectuer et oriente vers des organismes compétents si besoin. C'est également un service à l'intention des professionnelles, assistantes maternelles et garde à domicile. Enfin c'est un lieu d'animation gratuit pour les jeunes enfants.



MATINÉES PETITE ENFANCE

22 mars à St-Simon : « jouer c'est du sérieux »

21 juin à Lascelles : « Fête de la musique »

18 octobre à Velzic : « activités nature, les sens en éveil »

Dans le cadre de la **professionnalisation** des assistantes maternelles, une soirée inter relais a été proposée aux professionnelles : « créer, observer, jouer, bouger ». Séjour à Toulouse toujours dans cet esprit, soutenu par la CAF, les RPE du territoire Aurillac Agglo ont permis à 29 assistantes maternelles de se retrouver autour d'un séjour de professionnalisation.

Contact

06.72.89.00.89 / rpesivu@orange.fr



DATES ET LIEUX DES ANIMATIONS COLLECTIVES

St-Simon : le 1^{er} et 3^{ème} vendredi de chaque mois de 9h30 à 11h30 au centre de loisirs

Velzic : le 2^{ème} et 4^{ème} mardi de chaque mois de 9h à 11h à la Médiathèque

Lascelles : le 2^{ème} et 4^{ème} vendredi de chaque mois de 9h30 à 11h30 à la Mairie



Contactez le Relais Petite Enfance le plus proche de votre domicile (www.monenfant.fr)

Participez à une réunion d'information en contactant la Mission Accueil Petite Enfance du service de PMI : pmi-mape@cantal.fr - 04 71 43 34 55

Consulter les aides et accompagnement possibles sur calf.fr et msa.fr

LES ASSISTANTES MATERNELLES SE FORMENT

NAUCELLES. LES ASSISTANTES MATERNELLES DE L'AGGLO SE FORMENT

Relais petite enfance (RPE) de l'agglomération d'Aurillac ont organisé pour les assistantes maternelles de leur territoire, un séjour professionnel à Toulouse.

Vingt-quatre professionnelles accompagnées de leurs animatrices, Isabelle Falières pour Arpajon; Audrey Seyrolle pour l'ouest Agglo; Annick Contamine, du SIVU de la Jordanne; Laure Combes pour la Ville d'Aurillac et Laure Caufeyt, pour le Centre social de la vallée de l'Authre ont participé à des ateliers autour du bien-être des jeunes enfants.

Des jeux de cohésion autour de la sophrologie, un séminaire autour des neurosciences, une conférence et un débat animés par Chloé Thyron, docteure en neurosciences, ont permis d'améliorer leurs connaissances dans l'accompagnement des jeunes enfants au quotidien. De l'avis des intéressées, ce projet destiné à

rassembler les professionnelles pour un temps convivial, favoriser le lien social et enrichir leurs pratiques professionnelles mérite d'être reconduit. Il a pu être concrétisé grâce au soutien financier de la CAF du Cantal et des gestionnaires des RPE, ainsi qu'au travail en commun des animatrices.



Travail et convivialité ont rythmé les séjours des assistantes maternelles de l'Agglo. © Droits réservés

Enfance / Jeunesse

CONVENTION TERRITORIALE GLOBALE

En juin 2025, le SIVU a renouvelé la convention territoriale globale (CTG) signée avec la Caisse d'Allocations Familiales depuis 2020, avec un nouveau projet social de territoire en direction de la population, toutes générations confondues.

Voici quelques actions phares dans les domaines de la petite enfance, l'enfance, la jeunesse, la vie associative et l'accompagnement des publics :

- Création d'un événement petite enfance dans le but de valoriser les modes d'accueil du territoire à l'occasion de la semaine de la petite enfance en mars
- Mener une réflexion autour d'un projet de Maison d'Assistants Maternelles,
- Réécriture du projet pédagogique territoriale (PEdT) autour de la thématique « environnement naturel » et le « bien manger »

- Création d'un poste jeunesse dont la mission sera de proposer des actions en direction des ados et de les accompagner dans des projets d'engagement

- Développer les actions liées à la parentalité

- Proposition de temps autour du numérique

L'Espace de Vie Sociale (EVS) EnVieS créé dans la précédente CTG, va avoir toute sa place en s'impliquant entre autres dans la mise en place d'un réseau d'échanges, de savoirs et d'entraide, d'actions intergénérationnelles, de la mise en place d'actions de soutien et d'accompagnement des associations.

Contact

06 72 89 00 89
sivomjordanne@orange.fr



ACCUEIL DE LOISIRS INTERCOMMUNAL

Cette structure, ouverte à l'ensemble des enfants des 5 communes de la Vallée de la Jordanne, propose des animations en lien avec la sensibilisation à l'environnement naturel, aux activités sportives et culturelles, via des activités manuelles, des jeux, des sorties, des intervenants spécifiques.

L'accueil de loisirs est avant tout un lieu du « vivre ensemble » autour de jeux et d'animations diverses.

Quelques moments forts dans l'année : les sorties à la Ferme des Bornottes, à la Plantelière, au barrage, au cinéma,

au Festival Eclat, les Cantal Tours Sport Printemps et été, l'intervenant skate etc...

En 2025, c'est une centaine d'enfants qui ont fréquenté l'accueil de loisirs, encadrés par des animateurs diplômés ou stagiaires BAFA, Cap Petite Enfance, bac pro animation.



Ouverture

Vacances en journée et le mercredi en période scolaire à partir de 11h30

Contact

06 76 02 36 81
sivomjordanne@orange.fr



Retrouvez les programmes toute l'année sur le site du SIVU ::

<https://www.valleejordanne.fr/fr>

Repas Accueil de loisirs

Nous recherchons quelqu'un pour assurer le réchauffement des plats et le nettoyage de la cantine, les mercredis midi et pendant les vacances de 11h30 à 14h00

Formation BAFA

Votre ados souhaite se former au BAFA, le SIVU peut le soutenir financièrement dans sa formation en contrepartie d'un engagement de sa part pour l'encadrement pendant les vacances.



ENVIES

L'association EnVieS, porteuse de l'Espace de Vie Sociale, accompagne tout au long de l'année différentes initiatives et actions par et pour les habitants sur tout le territoire.

En 2025, de nombreuses actions ont été proposées pour différents publics sur la Vallée de la Jordanne.

Pour les enfants

"Le grand défi des écrans" proposé avec le SIVU à tous les enfants scolarisés dans les écoles du territoire au mois de juin.

Pour les ados

Actions ponctuelles en période scolaire sur différentes thématiques (création d'un escape game sur le thème de la Vallée de la Jordanne, créations manuelles pour le forum des associations...) à St Simon - Activités diverses durant les vacances scolaires (rando sur les sources de la Jordanne et à la rencontre de la faune sauvage sur le Puy Mary Grand Site avec leur technicien animateur, VTT à la découverte des sentiers de la Vallée et pratique sur les bikes park de St Simon et Velzic, acrobanches, séance d'entraînement avec le Stade Aurillacois, centre aquatique Aurillac, cinéma, création d'un escape game sur le thème de la Vallée de la Jordanne, ...) en itinérance sur la Vallée et sur Aurillac - Séjour ados autour de l'engagement et des échanges européens avec les centres sociaux et espaces de vie sociale du département et un groupe de jeunes berlinois à Coltines en octobre 2025

Pour les familles

Mise en place d'un groupe de travail sur les attentes des familles du territoire - 19/06 Soirée écran et numérique à St Simon - "Le temps des parents" moments d'échanges, de déconnexion sans enfants, une fois par trimestre - 18/11 spectacle de Mathieu Madenian au centre des Congrès à Aurillac

Pour les seniors

Mars à juin, après-midi jeux et échanges chaque semaine en itinérance sur la Vallée - Atelier Cap Bien Être «Stress et émotions» sur 5 séances avec une réflexologue sur les 5 communes - 23/06 diffusion d'un film sur grand écran à Velzic - 08/09 "Bien vivre dans la Vallée" ateliers soins et estime de soi, activités physiques adaptées à St Simon

Pour tous les publics

- 19/01 Zone de gratuité sur le marché de Velzic - 24/01 soirée «belote et tarot» à l'auberge des Tilleuls à St Cirgues - 13/04 «Bouilloire» à Lascelles - 10/05 Événement fédérateur avec rallye découverte de la Vallée, poterie, vannerie, chasse aux trésors, contes, grands jeux en bois, ..., repas et soirée musicale

- 20/06 "Si on poussait la chansonnette" au Liaumier avec un groupe de musiciens - 31/08 Echanges de fruits et légumes - 12/10 Fabrication de jus de pommes - 06/12 "La nuit des cartes" dans le cadre du Téléthon avec soupe et casse-croûte à Lascelles Ateliers réseau d'entraide, d'échanges et de savoirs depuis février 2025 tous les mardis après-midi ateliers découverte et initiation à la guitare à St Simon

Pour les associations :

29/06 Forum des associations à St Simon - Création et gestion du calendrier annuel des manifestations - Soutien et accompagnement sur la communication, les démarches administratives, demandes de subventions...

Présences régulières sur le marché de Velzic Aménagements des carrés potagers au Jardin pour tous à Velzic.

Depuis le mois d'août 2025 ouverture du lieu associatif sur la commune de Lascelles avec des rencontres et activités hebdomadaires (couture, jeux de cartes, jeux de société, échanges de fruits et légumes, fabrication de jus de pommes...) qui va permettre prochainement la création d'un nouveau lieu porté par une nouvelle association indépendante d'EnVieS.

EnVieS s'est également doté d'un véhicule permettant l'itinérance afin d'aller à la rencontre des habitants dans les différentes communes aussi bien sur les bourgs que les hameaux et lieux dits. Ce dernier permet également le transport de personnes pour se rendre sur les différentes activités.

Retrouvez notre "Gazette" trimestrielle avec les infos et actualités d'EnVieS dans les différentes mairies, commerces et cabinets médicaux ainsi que sur nos réseaux sociaux (Facebook: EVS Envies et Instagram: envies15)

A noter ! A compter du 01/01/2026, EnVieS passe le relais au SIVU pour toutes les actions Jeunesse. + d'infos à venir.

Merci à tous nos partenaires institutionnels, financiers, aux collectivités et commerçants de la Vallée ainsi qu'aux associations qui nous accompagnent tout au long de l'année.

Merci également à vous toutes et tous qui de près ou de loin faites que l'association EnVieS complète les actions et initiatives du territoire.

Vous voulez nous rejoindre, vous avez des questions, des besoins, des envies, contactez Rémi, le coordinateur de l'association au 06.85.00.25.27.

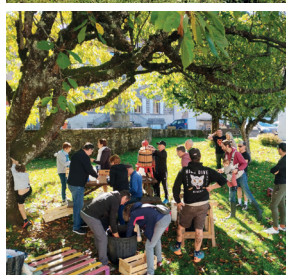

EnVieS de fête

Samedi 10 mai 2025

1er rallye des 5 communes
Lascelles
Mandailles St Julien
St Cirgues de Jordanne
St Simon
Velzic
Circuit découverte :
dépouilles, déguisements,
observation...

Contes
"Les dracs de la Jordanne"

Chasse au trésor
6 - 10 ans

Jeux traditionnels et de société

Activités manuelles (poterie, vannerie)

Boules lyonnaises

Infos au
06.85.00.25.27

Repas
13€ adulte
10€ enfant
et
Soirée musicale avec Amistrad

Buvette toute la journée

Velzic
Site de Lavernière

Sur inscriptions pour le rallye et les repas

Vie sociale

LE CENTRE COMMUNAL D'ACTION SOCIALE (CCAS) DE SAINT-SIMON EST UN ÉTABLISSEMENT PUBLIC COMMUNAL (EPC) INTÉGRÉ À LA MAIRIE, MAIS DOTÉ D'UNE AUTONOMIE DE GESTION. VÉRITABLE PILIER DE L'ACTION SOCIALE, IL INTERVIENT AUPRÈS DE TOUS LES HABITANTS POUR AMÉLIORER LEUR QUOTIDIEN, APPORTER UN SOUTIEN ET ORGANISER DES ÉVÉNEMENTS FÉDÉRATEURS.

Le CCAS de Saint-Simon déploie une offre variée et inclusive, adaptée à chaque tranche d'âge :

- Pour les enfants : la traditionnelle chasse aux œufs de Pâques, un moment festif et convivial.
- Pour les aînés : le repas annuel des aînés et la distribution de colis de Noël, pour rompre l'isolement et célébrer la solidarité.

- Pour les jeunes parents : la visite des familles avec des bébés nés dans l'année, pour marquer leur arrivée dans la commune.

2025 : une année riche en événements

- Chasse aux œufs (19 avril 2025) : plus de 60 enfants ont participé à cette édition, entre énigmes pour les grands et ateliers créatifs pour les petits. Chaque participant est reparti avec un ballotin de chocolats, sous les sourires des parents.

- Repas des aînés (6 décembre 2025) et distribution des colis de Noël : un moment de convivialité à la salle polyvalente, suivi de la distribution des colis préparés par l'Épicerie de La Jordanne, pour célébrer les fêtes.

- Visites aux jeunes parents : une attention particulière pour les familles, avec la remise d'un tilleul et d'un bon d'achat, symboles de l'accueil de Saint-Simon.



LE CCAS DE SAINT-SIMON EST PARTENAIRE ET FINANCEUR DE STRUCTURES ESSENTIELLES POUR SOUTENIR LES HABITANTS EN DIFFICULTÉ

1- Le CLIC (Centre Local d'Information et de Coordination)

Un lieu ressource pour les plus de 60 ans et leur entourage, qui propose :

- Accueil, écoute et orientation sur les questions du quotidien (soins, accompagnement, vie sociale).



- Coordination des aides pour le maintien à domicile, en lien avec les professionnels de santé et du social.
- Interventions de proximité pour résoudre les situations complexes ou urgentes.

Gratuit pour tous les habitants grâce au financement du CCAS.

Coordonnées :

6 rue Eloy Chapsal, 15000 Aurillac - 04 71 62 88 95 - Ouvert du lundi au vendredi, 8h30-12h30 et 13h30-16h30



2- L'épicerie sociale

Une aide temporaire pour les familles en difficulté (accident de la vie, maladie, séparation), qui permet :

- D'acheter des produits alimentaires et d'hygiène à prix réduit.

- De libérer du budget pour régler des factures ou combler un découvert.
- Une démarche éducative et volontaire, limitée dans le temps (3 mois à 1 an).

Comment en bénéficier ? Prendre rendez-vous avec l'assistante sociale du Conseil Départemental au **04 71 46 99 63**



3. Le Fonds de Solidarité Logement (FSL)

Géré par le Conseil Départemental, le FSL aide les personnes en difficulté pour payer leur loyer, charges (énergie, eau, assurance).

Conditions : barème départemental.

Démarches : rendez-vous avec l'assistante sociale du Conseil Départemental au **04 71 46 99 63**.

LE CCAS DE SAINT-SIMON AGIT CONCRÈTEMENT POUR :

- Rompre l'isolement
- Soutenir les familles
- Favoriser l'accès aux droits

MONCONTRÔLETECHNIQUE.FR



zone de Comblat
15 rue du puy Griou

15800 Vic-sur-Cère

Tél : 04 71 48 38 28

Email : controletechnique15@outlook.fr



sur rendez-vous



GRACIA

Entreprise générale de Bâtiment



MULTISERVICES

TOUS TRAVAUX DU BÂTIMENT

LAVERGNE JEAN-LUC

55 Rue Pierre Moussarie
15130 SAINT SIMON

06 61 01 90 95

Mail : lavergne.jean-artisan@orange.fr



MENUISERIES
ALUMINIUM - PVC - BOIS
FABRICATION - POSE
VOLETS ROULANTS - CLOISONS SÈCHES



138, avenue de Conthe - 15000 AURILLAC
Tél. 04 71 63 48 47 - Fax. 04 71 63 50 48
accueil@menuiserie-mazet.fr

Chauffage
Eau chaude
V.M.C.
Pompe à chaleur
Climatisation
Entretien
Dépannage
SAV
Gaz
Fioul
Electricité
Energie
renouvelable



membre du premier réseau de chauffagistes Indépendants

M.D.S. (Maintenance Dépannage Services)

Zone Industrielle de Sistrères II
Rue Félix Daguerre
15 000 AURILLAC

04 71 48 48 44
contact@mds-cantal.fr



**INTERVENTION
SUR RDV**

DÉPANNAGE EXPRESS

Environnement

EN 2025, DEUX RÉCOMPENSES ONT ÉTÉ ATTRIBUÉES À LA COMMUNE DE SAINT-SIMON AU TITRE DE L'AMÉLIORATION DU CADRE DE VIE

LABELLISATION ET 1^{ÈRE} FLEUR « VILLES ET VILLAGES FLEURIS » POUR SAINT-SIMON !

Encouragée par les remarques du jury départemental lors de sa dernière visite, la commune a candidaté en 2025 et s'est vue attribuer la première fleur dans le cadre du palmarès régional des « Villes et Villages fleuris ».

Aujourd'hui, le label valorise « *une démarche globale d'amélioration du cadre de vie en intégrant des enjeux environnementaux majeurs : végétalisation des espaces publics, préservation des ressources naturelles, protection de la biodiversité et adaptation au changement climatique. Ces initiatives contribuent également à la mise en valeur du patrimoine, à l'implication citoyenne et au renforcement de l'attractivité résidentielle et touristique.* »

SAINT-SIMON : VILLAGE ÉTOILÉ !

La commune de Saint-Simon vient d'être distinguée par l'Association nationale pour la protection du ciel et de l'environnement nocturne (ANPCEN) en obtenant, lors de sa première candidature, 2 étoiles au label Villes et Villages Étoilés (VVE).

Le concours Villes et Villages Étoilés gratifie d'un label allant d'une à cinq étoiles, les collectivités engagées dans une démarche d'amélioration continue de la qualité de l'environnement nocturne, tant pour les humains que pour la biodiversité.

Cette reconnaissance souligne l'engagement volontaire de la commune dans une démarche de sobriété lumineuse permettant

de réduire les dépenses publiques d'éclairage, tout en contribuant à la préservation du patrimoine nocturne et à la valorisation du ciel étoilé pour ses habitants et visiteurs.

Saint-Simon a été distinguée grâce à ses initiatives concrètes, parmi lesquelles la coupure de l'éclairage public en cœur de nuit initiée en 2017 et étendue en 2022.

Le correspondant régional du label VVE, M. Daniel Rousset, sera présent à Saint-Simon le 26 janvier 2026 pour remettre le Label aux élus.



de réduire les dépenses publiques d'éclairage, tout en contribuant à la préservation du patrimoine nocturne et à la valorisation du ciel étoilé pour ses habitants et visiteurs.

Saint-Simon a été distinguée grâce à ses initiatives concrètes, parmi lesquelles la coupure de l'éclairage public en cœur de nuit initiée en 2017 et étendue en 2022.

Le correspondant régional du label VVE, M. Daniel Rousset, sera présent à Saint-Simon le 26 janvier 2026 pour remettre le Label aux élus.

Label villages et villages éclairés en quelques mots

« Villes et Villages Étoilés » valorise les communes qui mènent des actions pour assurer une meilleure qualité de l'environnement nocturne.

Critères d'évaluation : gestion raisonnée de l'éclairage public, sensibilisation des habitants, protection de la faune nocturne, entre autres.

Un jury national attribue entre 1 et 5 étoiles, pour une durée de quatre ans.

Les communes qui participent reçoivent une évaluation personnalisée de leur éclairage et bonnes pratiques, ainsi que des recommandations de l'ANPCEN.

Cette évaluation les situe parmi 4 étiquettes environnementales. Chacune d'entre elles correspond à un critère spécifique : l'orientation, la puissance, la couleur et la temporalité de fonctionnement de la lumière.



Pour en savoir plus:
<https://www.anpcen.fr/>

DES ÉCONOMIES D'ÉCLAIRAGE MISES EN AVANT POUR LE MILLÉSIMÉ 2024-2025

Les communes labellisées "Villes et Villages Étoilés" déclarent dépenser 20 millions d'euros pour la seule consommation d'énergie dédiée à l'éclairage.

Dans ce contexte, l'ANPCEN estime qu'il est donc « notable de

souligner que les communes labellisées 2024-2025, en éclairant 60% de moins que les communes qui ne pratiquent aucune réduction de durée d'éclairage en cours de nuit, réalisent d'importantes économies dans un contexte d'augmentation du coût de l'énergie.»



Rest' Ô Bar les 2 Ponts

Restauration Traditionnelle

Tel. +33 07 60 78 93 96
+33 06 98 67 93 77

36 place de l'église | 15130
Saint - Simon



Jean-François JAURIAC
Chef de groupe
Activité Gestions de documents



Toshiba Centre Est Méditerranée

3, place du Pont du Buis
15000 Aurillac
Mobile : +33(0)6 74 89 51 31
jauriacj@tcem.toshibatec.fr
<https://toshibatec.fr>

BROYAGE DES BRANCHES ISSUES DES COUPES D'ARBRES

Ce service, désormais annuel, a été réalisé les 21 et 24 novembre 2025 par les agents du service technique de la commune.

Bilan :

- environ 62m3 de branches ont été broyées
- 22 personnes ont bénéficié du service
- 8 personnes ont gardé le broyat

Contrairement aux années précédentes, le broyat restant n'a pas pu être conservé pour les massifs communaux car il ne comportait pas suffisamment de bois valorisable. Les services de la commune ont exceptionnellement pris en charge ces déchets verts mais l'objectif du service est bien de valoriser le bois broyé soit par les propriétaires soit par la commune.

Aussi, pour maintenir ce service d'intérêt collectif « gagnant-gagnant » qui induit tout de même des dépenses pour la commune (location du broyeur, temps de travail des agents), il est indispensable de respecter les consignes transmises lors de l'inscription et rappelées ci-après :

« Broyage de branches de feuillus uniquement de diamètre allant de 4cm à 15 cm. Pour les persistants de type Laurier, les branches peuvent être broyées mais les copeaux ne sont pas récupérés par la commune. »



Pour rappel

Le broyat est constitué des copeaux du broyage des branches des arbres et possède plusieurs vertus pour votre jardin :

- Alimenter votre composteur s'il est correctement associé à des matières vertes (humides et molles, comme les épluchures de légumes) ;
- Enrichir la terre de votre jardin car il améliore la qualité du sol et stimule sa fertilité ;
- Limiter l'arrosage de vos plantes, s'il est utilisé en paillage à leur pied.

SARL PEYROU MEYNIEL
Travaux Agricoles et Publics
Assainissement individuel...

Senilhès-Route de la Garroustelle
15130ARPAJON SUR CERE
Ou
Z.A. des CAMPS
15130 LAFEUILLADE EN YEZIE

Nicolas 0603643990
Christian 0683286043
nicolas.meyniel@outlook.com

4 ZA DES QUATRE CHEMINS
15250 NAUCELLES
04.71.43.25.26
www.stap15.com

COUVERTURE - ZINGUERIE
RENOVATION ET NEUF
TOUTE TUILE - ARDOISE- LAUZE / VELUX

PRAT Olivier

12 route des volcans - 15130 SAINT-SIMON

Tel : 06 83 49 12 50 04 71 47 14 83

Email : olivier_prat@orange.fr

TRAVAUX DE CONSTRUCTION

SAGB
BÂTIMENT
Savoir | Avancer | Grandir | Bâtir

Alan Gabriel
06 31 43 20 10
contact@sagb-batiment.fr

19 Avenue de la Jordanne
ZAE Les Rivières
15250 JUSSAC

ZONE HUMIDE DE BOUSSAC

Achèvement des travaux de restauration et préservation de la zone humide de Boussac et du cours d'eau du bassin versant du ruisseau du Mamou.

Les travaux, sous maîtrise d'ouvrage d'Aurillac Agglomération, compétent en matière de Gestion des Milieux Aquatiques et Prévention des Inondations (GEMAPI), avaient débuté en septembre 2024, mais avaient été suspendus pour des raisons météorologiques.

Travaux réalisés pour l'amélioration du fonctionnement écologique de la zone humide :

- Mise en place et amélioration de points d'abreuvement et de points de franchissement de cours d'eau qui vont sécuriser la qualité de l'abreuvement des animaux tout en évitant le piétinement des abords du cours d'eau.
- Mise en défens de cours d'eau permettant de prévenir l'affaissement et l'érosion des berges liés au piétinement du bétail tout en garantissant un ombrage pour les animaux et atténuant le réchauffement de l'eau.

Ces aménagements agropastoraux ont été décidés en concertation avec l'exploitant agricole, M. Patrick JUILLARD, la Commune et le Conservatoire d'Espaces Naturels d'Auvergne.

Ils vont contribuer au bon fonctionnement hydraulique de la zone humide, à l'amélioration de la qualité et quantité de la ressource en eau de ce territoire et au maintien de la diversité floristique et faunistique du site.



Des mesures étendues au cours d'eau du bassin versant du Mamou

D'autres exploitants agricoles du secteur de Boussac et Sazergues sont volontaires pour bénéficier d'un accompagnement technique et financier d'Aurillac Agglo pour la réalisation d'aménagements agropastoraux similaires dans des parcelles situées en bord de cours d'eau ou en zone humide. L'objectif à terme est de couvrir la masse d'eau du Mamou.



CETTE ANNÉE, LA COMMUNE A ÉTÉ LE THÉÂTRE DE PLUSIEURS MANIFESTATIONS CULTURELLES, ANIMANT AINSI LE CŒUR DES VILLAGES...

BOITES À LIRE

Les boîtes à lire, toutes installées, font maintenant partie des petits plaisirs de la commune... On passe devant, on consulte et on se sert ! Et puis, une fois lu, l'ouvrage est remis en boîte, pour d'autres curieux. Ainsi, on peut lire ou consulter des ouvrages, livres ou revues, que l'on n'aurait peut-être pas achetés, ni pensé emprunter...

Après la place de l'église, à proximité de l'école, puis Boussac et Rouffiac, les abris-bus de St Jean de Dône et de Beillac sont maintenant opérationnels !



Près de l'école



Vers la mairie



Beillac



Rouffiac



Boussac



St Jean de Dône

LE CONCERT DE BOUSSAC



Cette année encore, le 14 juin, et pour notre plus grand plaisir, Christine Ziemer et Cécile Augé, à la flûte, accompagnées de leur ami de passage à Boussac, Albrecht Kauffmann, au clavecin, nous ont offert un concert de grands classiques de la musique baroque, de Loeillet à Lully, en passant par Bach, Pachelbel, Corelli, Van Eyck ...

L'église de Boussac, par sa très bonne acoustique, est bien agréable pour ce type de concert intime de haute qualité.

De plus les musiciens ont offert ensuite un petit apéro lors d'un moment d'échange et de partage...Un grand merci à eux pour ces instants !

Alors, à l'année prochaine ?

LA CHORALE CHŒUR DE VOLCAN

La jeune chorale Chœur de Volcan, créée par l'Amicale des retraités du Crédit Agricole, a organisé, le samedi 26 avril à l'église, un concert avec pour généreux objectif de collecter des fonds au bénéfice de la petite Mélina souffrant d'une grave maladie pouvant être traitée à l'étranger.

Après une première partie proposant diverses chansons de variété bien connues, de Piaf à Montand, en passant par Bachelet ou Duteil, des chants basques au folklore auvergnat, une seconde

partie plus classique et lyrique était donnée par la chorale Solfasilasiré, l'ensemble sous la direction de Gérard Delbos, ténor, et accompagnés par la pianiste Cathy Florence.

Une soirée magnifique pour un public venu en nombre, enchanté par le talent de ces ensembles de qualité. Un don de l'intégralité de la recette de ce concert a ainsi pu être remis à la maman de Mélina.



LE CONCERT DE NOËL

Ce dimanche 7 décembre, les chorales Chœur de Volcans et Solfasilasiré ont à nouveau enchanté les spectateurs venus très nombreux les écouter à l'église.

Dans un premier temps, les choristes de Solfasilasiré ont interprété des chants populaires de Noël de divers pays, de la Pologne à l'Argentine, et de la Tchèque au Cantal, ainsi que des pièces plus classiques ou sacrées. Et, toujours sous la direction de Gérard Delbos accompagné de la pianiste Cathy Florence, l'ensemble Chœur des Volcans a présenté des chansons bien connues de son répertoire, comme certaines de Françoise Hardy, le Noël des Enfants du monde, qui donne de l'espoir, et au final, tout le monde a repris en chœur une chanson de Noël de la Compagnie Créole. Un tonnerre d'applaudissement a clôturé cette belle représentation. Le Chef de Chœur a précisé qu'un don serait fait au Téléthon.



Photos Nathalie

FORUM DES ASSOCIATIONS



Contact : 06 72 89 00 89
sivomjordanne@orange.fr

Le forum des associations a eu lieu cette année à St-Simon le dimanche 29 juin après-midi, 14 stands ont permis au public d'échanger et de s'informer sur la vie associative du territoire.

Malgré la chaleur écrasante, la boule lyonnaise a proposé une initiation, l'association les Mots d'Albella a lu à voix haute quelques textes devant un public à l'écoute, l'Espace de vie Sociale EnVies a également réuni un public chanteur autour d'un répertoire de chansons française et « Linedancedusully » a proposé une démonstration initiation, la randonnée proposée par Jordanne Rando loisirs faute d'amateurs n'a pas eu lieu.

A cet événement, s'est greffé l'événement Festi Graines d'Artistes, à l'occasion duquel les enfants ont pu exposer leurs réalisations arts plastiques et mosaïques, et pour la chorale percussion présenter les chansons sur lesquelles ils avaient travaillées tout au long de cette année.

Merci à l'ensemble des associations qui ont participé et bravo aux petits artistes.



Festi Graines d'Artistes

Le dispositif Graines d'Artistes d'éveil culturel 2024/2025, soutenu par la Caisse d'Allocations Familiales s'est finalisé avec l'événement « Festi Graines d'Artistes » le 29 juin en clôture du forum des associations. Ce temps a permis de mettre en valeur les réalisations arts plastiques, mosaïques et de présenter les

chansons de la chorale accompagnées de percussions et de leurs encadrants musiciens Jean François et Claire. Cécile l'encadrante arts plastiques a également exposé ses œuvres. La batucada Sonall'De en lien avec l'atelier musique/percussion a permis de terminer l'après-midi au son des percussions.

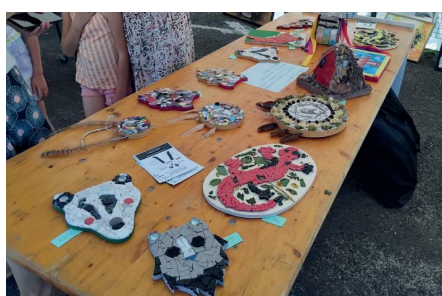



S.A.T.P.A

Travaux agricoles / Travaux forestiers / Travaux publics
Carrière Basalte / Amendements Calcaires



C.A.D.A.C
DEPUIS 1947



SA TPA - CADAC

ZA Les Rivières 15250 JUSSAC - 15250 REILHAC - 04 71 47 35 25
cadac@satpa.fr - www.cadac-satpa.fr



Vie associative

COMITÉ FNACA

Chaque année, le comité FNACA de Saint-Simon perpétue la tradition en organisant les cérémonies au monument aux morts, moments forts de mémoire et de recueillement pour notre commune.

Nous adressons nos sincères remerciements à tous les participants pour leur présence. Ces rassemblements sont l'expression de notre gratitude envers ceux qui ont sacrifié leur vie pour défendre nos valeurs et notre liberté.

En cette fin d'année, notre pensée se tourne avec émotion vers les anciens combattants de Saint-Simon qui nous ont quittés en 2025 : Albert ROUQUET, François CORTES et Pierre VIDALINC.

Au nom du devoir de Souvenir, nous vous remercions chaleureusement et vous présentons nos meilleurs vœux pour l'année 2026.



JORDANNE RANDO LOISIRS

Les randos Bleues 2025 - Mars Bleu

Le 23 mars 2025, la 8^{ème} édition des Randos Bleues s'est déroulée sous un ciel mitigé. 302 marcheurs ont parcouru les sentiers autour de Saint-Jean-de-Dône.

L'organisation de cette journée nous permet de collecter des fonds en faveur de la lutte contre le cancer du côlon dans le cadre de Mars Bleu ; grâce aux 300 engagements, aux différents dons et à la participation de nos partenaires nous avons pu remettre un chèque de 4 500€ à la Ligue contre le cancer,

Nous remercions la mairie de Saint-Simon et l'association de Saint-Jean-de-Dône : sans leur aide nous ne pourrions organiser les Randos Bleues.

Les 9^{èmes} Randos Bleues auront lieu le samedi 21 mars 2026 , à la salle polyvalente de Saint Simon à partir de 13h, avec 2 circuits de 10 et 16 km sur le plateau de Saint Jean de Dône.

Les randonnées hebdomadaires de Jordanne Rando Loisirs,

Les lundis : circuits de 8 à 15 km à la journée ou à la demi-journée
Les jeudis après-midi : circuits de 6 à 8 km sur la commune



Si vous vous souhaitez rejoindre le groupe de randonneurs ou participer à l'organisation des Randos Bleues, vous pouvez nous joindre :

Daniel FABRE au 06 81 65 94 01

Christiane GARDES au 06 32 91 37 23



CLUB JORDANNE PUY MARY

Le **Club Jordanne Puy Mary** vous accueille à la Salle polyvalente tous les mercredis après-midis pour une rencontre amicale : jeux, belote, etc. En janvier nous fêtons la Galette des Rois et en février le Carnaval (ouvert à tous) venez nombreux. Nous faisons des sorties d'une journée dans la région avec repas au restaurant.

Plusieurs fois dans l'année nous organisons aussi des repas dans la Vallée avec danse et belote.

En novembre nous avons accueilli la **Chorale « COS'ART »** qui nous ont offert un beau répertoire des chansons française. Nous les en remercions vivement.

Nous avons organisé en décembre à l'Hôtel des Tilleuls le repas de fin d'année avec une participation offerte par le Club pour les adhérents.

Vous êtes cordialement invités à l'Assemblée Générale qui se déroulera en mars 2026 afin de connaître mieux le Club.

Vous êtes régulièrement informés des festivités par un article dans la Montagne..

- Repas dans la Vallée de la Jordanne avec danse, belote...
- Journée pique nique à St Jean de Dône en juillet qui se termine chez
- Guiguite à Mandailles avec la soupe au fromage.
- Repas de fin d'année.
- Convivialité et temps de partage et d'amitié.

BUREAU ASSOCIATION

Président du Club : Jacky NERVE

Secrétaire : Marie-Madeleine MERLET

Trésorière : Gisèle BIGAND



ASSOCIATION LES AMIS DE BOUSSAC

Fête des voisins

Samedi 31 mai, les habitants de Boussac se sont retrouvés pour célébrer la fête des voisins sous un beau soleil. Plus de trente personnes ont répondu à l'invitation et se sont rassemblées dans la stabulation de Romain Tourde, spécialement aménagée pour l'occasion.

Autour de grandes tables, voisins et amis ont partagé un moment de convivialité, d'échanges et de rires. Chacun avait apporté quelque chose à boire et à manger, créant un buffet généreux et varié. Cette rencontre a permis de renforcer les liens entre les habitants, dans une ambiance simple et chaleureuse.

Fête du village

Les 23 et 24 août, le village de Boussac a vécu un week-end placé sous le signe de la fête et de la bonne humeur. Sous un temps

splendide, petits et grands se sont retrouvés pour partager de beaux moments de convivialité.

Le samedi soir, les festivités ont débuté avec des grillades suivies d'une soirée dansante gratuite animée par DJ MC Music et Platines. L'ambiance était au rendez-vous sur la piste de danse.

Le dimanche, la messe patronale a été célébrée en l'église de Boussac, avant qu'un apéritif convivial, offert par l'association, ne réunisse les participants. La journée s'est poursuivie autour d'un repas champêtre, rassemblant familles, amis et voisins, dans une atmosphère détendue et enjouée. L'après-midi s'est achevée en musique grâce à une animation dansante gracieusement orchestrée par l'association Line Danse du Sully.

Un week-end réussi, marqué par la bonne humeur et le plaisir de se retrouver ensemble !



Vie associative

L'APE DE SAINT-SIMON : DES PARENTS ENGAGÉS POUR UNE ÉCOLE ÉPANOUIE !



À l'approche de la nouvelle année, il est temps de mettre à l'honneur une force vive de notre commune : l'Association des Parents d'Élèves (APE) de notre école. L'APE, c'est un groupe de parents volontaires et engagés qui se mobilisent pour créer du lien, soutenir les projets pédagogiques et, bien sûr, apporter de la joie dans la vie de nos enfants à l'école.

LE BUREAU, nos héros du quotidien

Lors de la dernière assemblée, qui s'est tenue le 12 septembre 2025, le nouveau bureau de l'association a été élu (une équipe de parents hyper-motivés qui jonglent entre les devoirs, le boulot et l'organisation d'événements mémorables) :

- **Caroline BOUSQUET**, co-présidente et maman de Camilia et Julian
- **Émile BARRRAU**, co-présidente et maman de Noa et Maé
- **Hélène CABARD**, co-présidente et maman de Louis
- **Sarah REYGADÉ**, co-trésorière et maman de Mathys et Lya
- **Anaïs PINQUIER**, co-trésorière et maman d'Alma
- **Florine FERES**, co-trésorière et maman de Gabriel et Manon
- **Amélie NOYER**, co-secrétaire et maman d'Auguste et Nova
- **Barbara STEFFEN**, co-secrétaire et maman d'Olympe et de Loup
- **Aurélien FURHMAN**, co-secrétaire et maman de Noé et Liv

Chaque année, l'APE organise des événements qui rythment l'année de l'école et du village, tout en récoltant des fonds pour financer les différents projets et l'achat de matériel pédagogique.

LES MANIFESTATIONS : LES MOMENTS FORTS DE L'ANNEE !

Ces événements sont les rendez-vous à ne pas manquer, ceux où tout le village se retrouve !

- **LE MARCHÉ DE NOËL** : le stand où il faut être (30 novembre 2025) : notre fameux stand de l'APE ! Au programme : des objets pour faire débiter la magie de Noël (dont certaines merveilles faites main par des parents, oui, on a des artistes !), et pour vous réchauffer, le combo gagnant vin chaud et chocolat chaud.
- **LE QUINE DE L'HIVER** (31 janvier 2026) : préparez vos cartons et vos jetons ! Notre grand Quine est la soirée conviviale et pleine de suspense pour gagner une multitude de lots incroyables.
- **LE CARNAVAL** (7 mars 2026) : déguisements, confettis et défilé haut en couleur ! L'APE assure l'ambiance, la musique et le goûter.
- **LA SOIRÉE GUINGUETTE** (25 avril) : un moment festif, souvent en extérieur, pour danser, papoter et profiter de la douceur des soirées estivales entre adultes.
- **LA FÊTE DE L'ÉCOLE** (27 Juin 2026) : stands de jeux hilarants, kermesse, restauration... C'est la fête ultime de l'année pour célébrer l'école et l'arrivée des vacances.

LES ACTIONS : NOS PILIERS DE FINANCEMENT

- Vente de chocolats de Noël.
- Vente de crêpes (27 février à la sortie de l'école)
- Vente d'un objet personnalisé avec les œuvres des enfants
- Vente de muguet (1^{er} mai)

Grâce à l'ensemble de ces actions, l'APE accompagne chaque jour les enfants dans le financement de diverses sorties scolaires (financement de la sortie et du transport). Cette année, l'ensemble des élèves participera au voyage scolaire de fin d'année : direction la belle ville de Villefranche-de-Rouergue !

Mais l'APE c'est aussi le financement d'actions plaisir pour les enfants : distribution de chocolats de Pâques, cadeaux individuels et collectifs pour l'école à Noël, spectacle de Noël (partagé et financé par l'ensemble des écoles de la vallée de la Jordanne).

Un immense MERCI à tous nos partenaires !

Nous souhaitons adresser un énorme coup de chapeau à tous ceux qui rendent la magie possible.

Notre gratitude va :

Aux commerçants, aux entreprises locales et à la mairie de Saint-Simon, pour leur générosité sans faille, qu'elle soit financière ou matérielle. Votre soutien est vital pour la réussite de nos événements.

À l'équipe enseignante et aux ATSEM, pour leur collaboration et leur dévouement quotidien auprès de nos enfants.

À chaque parent bénévole, pour chaque crêpe vendue, chaque guirlande accrochée, chaque heure donnée. Sans vous, l'APE ne serait rien !

Et bien sûr, aux enfants de l'école, pour leur bonne humeur contagieuse, leurs rires, et leurs yeux qui brillent, qui sont notre plus belle récompense !

Comment rejoindre la Team APE ? C'est facile !

L'APE, c'est une affaire de famille, et plus on est de fous, plus on rigole ! Vous avez deux heures de libres dans l'année ? Vous êtes un(e) pro du gâteau au chocolat ? Vous aimez souffler dans des ballons ? Vous êtes la personne qu'il nous faut !

N'hésitez pas à contacter l'association à notre adresse mail ape.saintsimon@gmail.com ou via notre page Facebook "Ape Saint-Simon"

À très vite sur nos événements !

APE de St-Simon, place de la Pradelle 15130 St-Simon
mail : ape.saintsimon@gmail.com



VOTRE ENTREPRISE RECRUTE ?



Sandrine PARET
Secteur AURILLAC (15)

Experte en recrutement
du mercato de l'Emploi,
à vos côtés pour la réussite
de tous vos recrutements !

Expertise métiers

Sourcing

Entretiens candidats

Conseils RH

Tests de compétences

Multidiffusion offres

Suivi intégration

Contactez-moi !

07 66 81 36 70
sandrine.paret@mercato-emploi.com



Consultez
mon site internet
*Flasher
ce QR-Code*



www.mercato-emploi.com



LES ATELIERS DE LA JORDANNE

Nous étions 16 adhérentes pour l'année 2024-2025, nous nous retrouvons tous les mardis après-midi de 14h à 16h à la salle polyvalente de Saint-Simon.

Comme chaque année, nous avons participé au Marché de Noël où nous pouvons montrer nos créations et notre savoir-faire,

Durant l'année, nous avons fait une initiation au Patchwork. L'une d'entre nous, plus expérimentée, a bien voulu nous aider et nous apprendre les rudiments de cette technique de couture. Après quelques cours, certaines ont réussi à faire des trousseaux, des



coussins, des tableaux et même un magnifique gilet en patchwork. En dehors des projets communs, chacune peut réaliser ce qu'elle veut, création et confection de vêtements, retouches, sacs, trousseaux, lingettes, capes de bain et bavoirs pour les enfants...

Les cours se déroulent dans la convivialité et la bonne humeur, il est toujours possible de nous rejoindre, même en cours d'année.

Contacts : **Gardes Christiane 06 32 91 37 23**

Fabre Geneviève 06 42 12 86 81



RIRE AVEC ANTHONY

L'association Rire avec Anthony a continué son accompagnement cette année 2025. Elle a permis d'aider au financement d'une synthèse vocale pour Anthony afin de lui permettre de communiquer plus facilement. Le personnel du Foyer d'Accueil Médicalisé est à ses côtés dans son apprentissage.

Merci au comité des fêtes de Saint-Simon pour son don et d'avoir organisé et géré la vente de gâteaux pour nous, cette année, au marché de Noël.

Nous vous remercions pour votre soutien et vous souhaitons de passer de bonnes fêtes de fin d'année et tous nos vœux pour 2026.

LINE DANSE DU SULLY

Le 1^{er} février 2026 à partir de 13 h 30, le comité départemental de la danse organise en partenariat avec notre club un défi danse à la salle polyvalente de Saint-Simon. Entrée gratuite pour les licenciés FFDanse, 2 € pour les non licenciés. Sur place vous trouverez une petite buvette et quelques douceurs viendront ravir les palais.

Le défi danse est un concours amical ouvert à tout le monde, licenciés ou non de la Fédération Française de Danse. Vous pourrez voir évoluer des danseurs de différents niveaux, débutants ou confirmés, sur deux styles de musique country et non country.

Cette journée verra évoluer des danseurs solos, plusieurs danseurs en même temps, sur la même musique et la même danse mais ils seront notés individuellement.

Des duos, deux danseurs, exécuteront une danse sur la même musique ; pourront évoluer sur le même plateau plusieurs duos.

Des teams, plusieurs danseurs, minimum cinq, interpréteront une chorégraphie sur une musique imposée en exécutant des déplacements.

Des démonstrations pourraient venir compléter ce moment amical.

Vous pouvez venir au cours de danse en ligne les mercredis soir à partir de 18 h 30 à la salle polyvalente de Saint-Simon.

Line Danse du Sully est un petit club où il fait bon vivre, la première règle c'est d'oublier ses soucis et de passer un bon moment tout en apprenant de nouvelles danses.

Nous espérons vous accueillir, tant pendant les cours que lors de cette journée amicale du 1^{er} février 2026

DEFI DANSE

COUNTRY & LINE

DIMANCHE 1^{ER} FÉVRIER

SALLE POLYVALENTE, 2 RUE DE MIRABEL 15130 SAINT SIMON

VOUS AIMEZ DANCER !
ALORS LANCEZ VOUS SUR DE LA MUSIQUE COUNTRY OU NON.
DANSES EN SOLO, EN DUO OU EN TEAM

NIVEAU DÉBUTANT OU CONFIRMÉ
À VOUS DE CHOISIR VOTRE DÉFI

TARIFS :
GRATUIT POUR LES LICENCIÉS FFD
COMPÉTITEUR NON LICENCIÉ : 5 EUROS
SPECTATEUR :
GRATUIT POUR LES LICENCIÉS OU 2 EUROS

Comité départemental | Cantal | cantaldances@gmail.com

Line Danse du Sully
Dancer ensemble, vivre en Sully

Annuaire de St-Simon - Cantal

Vie associative

COMITÉ DES FÊTES DE BEILLAC, COUP DE RÉTRO 2025 !

Du Puy Gerbert au château de La Laubie en passant par la fontaine du village, l'année s'est écoulée sans bruit. Toutefois de sympathiques manifestations ont ponctué le temps qui s'écoule paisiblement à Beillac.

Avec entre autres

- La fête des voisins qui permet aux nouveaux habitants de venir nous rencontrer.
- La participation de nos Gaulois à la rude épreuve de la caisse à savon, afin de glaner un trophée chez nos voisins et néanmoins amis de Velzic !!
- La fête du mois d'août et ses traditionnelles animations qui rencontrent toujours un franc succès. Merci à notre troupe de bénévoles et soulignons la belle implication de nos plus jeunes !

Comme chaque fin d'année, quelques décorations à la fontaine, avec toujours l'intention de souhaiter à tous et à toutes un joyeux Noël et une belle année à venir.

A tous ceux qui le souhaitent, venez nous rejoindre, le meilleur accueil vous sera réservé !

Tout est possible à Beillac à qui veut s'intégrer, partager de bons moments, lier de nouvelles amitiés.



GYM SAINT-SIMON

L'Association de Gym de St Simon a repris ses cours début septembre et plus exactement la semaine suivant la rentrée scolaire, comme chaque année.

Cette année, notre groupe est composé de 24 adhérents avec quelques nouvelles venues et nous en sommes ravis.

Les cours sont animés par Dylan, notre coach sportif, et ont lieu chaque lundi et jeudi de 19h30 à 20h30 à la salle polyvalente de St Simon.

Ses cours comportent des séances de gainage, musculation, cardio et étirement utilisant différents instruments de travail tels que les ballons, les élastiques, les manches à balai, les chaises et les haltères. Tout cela se passe dans une ambiance collective et conviviale !

Enfin, cette année, Sylvie nous a rejoints au sein du bureau en tant que trésorière, en remplacement de Martine, qui s'est retirée après plus de 25 ans de bons et loyaux services !

Si vous êtes intéressés, vous pouvez encore nous rejoindre (tarif dégressif appliqué en cours d'année).

Sportivement à tous !



Contacts

Christine (présidente) 06 89 87 43 76

Caroline (secrétaire) : 06 84 97 68 53

Sylvie (trésorière) : 06 84 20 67 41



DONNEURS DE SANG BÉNÉVOLES D'AURILLAC ET SA RÉGION



Dates des prochaines collectes prévues en 2026 à la salle polyvalente de SAINT-SIMON :

• **Vendredi 30 janvier : 16h00 – 19h00**

• **Vendredi 26 août : 16h00 – 19h**

Merci de votre soutien

GYM SÉNIORS SAINT-SIMON

Les cours ont lieu tous les mardis matin de 9h à 10h à la salle polyvalente et sont animés en musique par Jeanne Gaullier, coach diplômée. Les exercices proposés adaptés à toutes et à tous sont variés (échauffement, assouplissement, stretching, danses, pilates...)

Les programmes sont orientés vers le bien vieillir, l'amélioration de la condition physique, mais aussi les exercices de mémoire, d'équilibre et d'autonomie. Ils permettent à chacun de progresser en fonction de ses besoins et de ses capacités dans une ambiance chaleureuse.

Les deux premières séances sont gratuites.

**Pour toute information, contacter le 06 83 08 04 99
ou 06 84 98 63 24**



LA METHODE FELDENKRAIS™

Jordanne Feldenkrais

jordannefeldenkrais.fr

Nous avons toutes et tous notre manière de bouger. Elle s'inscrit dans nos habitudes et nous en venons à penser plus ou moins consciemment que c'est notre seule façon de pouvoir agir dans la vie quotidienne, professionnelle, sportive...

La Methode Feldenkrais™ vous invite à explorer avec plaisir et curiosité, dans la douceur et l'écoute de vous-même, de nouvelles façons de bouger qui viendront enrichir et améliorer votre mobilité, votre équilibre et vous apporter un meilleur confort de vie.

Cette méthode convient à tous les publics de toutes conditions physiques et accompagne toutes les étapes de la vie en s'adaptant à vos besoins du moment.

Pour découvrir ou approfondir la méthode, vous êtes accompagné(e) par Claudine, praticienne certifiée.

Possibilité de commencer l'activité à tout moment de l'année pour, en fonction de vos envies, participer aux cours collectifs hebdomadaires et/ou mensuels, prendre rendez-vous pour une leçon individuelle.

Cours collectifs tous les vendredis de 10h30 à 11h30 (les 2 premières séances sont gratuites), ateliers mensuels le samedi de 14h30 à 17h, à la salle polyvalente de Saint-Simon.

Cours individuels d'1h sur rendez-vous.

Pour tout renseignement n'hésitez pas à prendre contact avec Claudine au **06 42 50 74 75** ou par mail **claudine.delachaux@gmail.com**



Fabien électricien
Électricité Générale
07 81 91 00 52
louvradox.fabien@orange.fr
SIRET 920 099 546 00011
El Fabien Louvradox

**Bulle
de Salers**
RESTAURANT DE VIANDE
06 61 48 09 38

Vie associative

RACING CLUB SAINT-SIMON

2025 a encore été une année chargée au stade du Pontail. Matches, entraînements ou encore manifestations diverses, le club reste toujours aussi actif tout au long de la saison.

L'ÉCOLE DE RUGBY

Avec plus de 100 licencié(e)s, l'école de rugby reste toujours aussi dynamique.

Du baby-rugby jusqu'à la catégorie des M14, les semaines sont rythmées entre les entraînements chaque mercredi, et plateaux départementaux et tournois les samedis.

Avec des renforts au sein de l'encadrement, l'école de rugby évolue toujours dans une ambiance de camaraderie, de bienveillance et d'envie d'apprendre encore sur les terrains.

Les différentes équipes de nos P'tits Blacks ont pu participer à de nombreux tournois relevés au printemps, avec le challenge de Bretenoux, toujours très attendu, le tournoi de Decazeville pour les M10, le tournoi du Comité qui se tient chaque année à la Ponétie le 8 mai, et bien sûr le « Tournoi des P'tits Blacks », qui encore une fois a connu un franc succès.

LE PÔLE JEUNE

Toujours regroupés sous la bannière CLJ (Cère/Landes/Jordane), nos jeunes cadets et juniors font de l'excellent travail en cohabitant avec nos voisins de Saint-Paul-des-Landes et Arpajon-sur-Cère.

Les cadets ont fait une belle saison dans leur championnat très relevé, et les juniors ont fait une superbe saison en se hissant en finale régionale AURA. De quoi envisager un renfort certain de ces jeunes joueurs dans l'effectif des séniors.

LES FÉMININES BSSA

Le rugby féminin n'est pas en reste au sein de la vallée. L'entente avec nos voisins du Stade Aurillacois a permis aux filles de réaliser un parcours exceptionnel en championnat. Les filles ont réussi à se qualifier pour les phases finales après avoir offert de superbes prestations à son public toujours plus nombreux lors des réceptions à domicile.

Les féminines du BSSA ont réussi à franchir tous les obstacles en enchaînant les victoires contre des équipes telles que le Racing 92, et ont malheureusement perdu en finale contre le club de Toulouse UC.

Cela leur permet néanmoins de monter en Fédérale 1, et d'obtenir au passage ce titre de vice-championnes de France Fédérale 2.

Les filles évoluent désormais dans un championnat extrêmement relevé, avec des équipes telles que Béziers, Grenoble, Millau ou encore le Stade Niçois.

A souligner également l'excellent parcours des féminines de moins de 18 ans regroupées dans l'entente des Amazones qui ont accumulé les victoires et ont participé à la phase finale du championnat de France en Bretagne.



LES SÉNIORS

Les séniors aussi ont réalisé une superbe saison. Après une phase de championnat indécise, les Blacks sont partis chercher leur ticket pour la finale en allant gagner à l'extérieur lors de la demi-finale.

Toutes les finales régionales se sont déroulées au complexe des Gravanches à Clermont-Ferrand. Nos joueurs étaient opposés au RC Saint-Flour. Cette rencontre s'est jouée devant près de 1500 spectateurs, mais le dénouement fut cruel pour nos séniors qui se sont inclinés malgré une superbe prestation de leur part.

Nos Blacks évoluent encore cette saison en Régionale 1, et comptent bien retrouver rapidement le parfum des phases finales. Ce championnat, toujours très accroché, sera l'occasion d'accueillir de jolis derbys comme par exemple Mauriac le 18 janvier 2026, ou encore Riom-es-Montagne le 8 mars 2026.

A noter cette année, que Ludo Monier, accompagné de Rémi Bonnard, Jérôme Beffrieux, Gaby Maka et Sébastien Jaladis, comptent dans leur rang le joueur professionnel du Stade Aurillacois, David Delarue qui amène sa touche technique et son expérience au groupe séniors.

VIE DU CLUB

En marge du rugby, l'association sportive reste très active pour proposer à ses supporters et aux habitants de la commune de nombreuses manifestations :

- Le traditionnel quine du club qui fait salle comble chaque année.
- Les bénévoles du club font le nécessaire lors du Festival de rue, pour accueillir les festivaliers dans les meilleures conditions. Le Pontail se transforme alors en aire d'accueil où ce public de passage peut se reposer et passer quelques jours loin de l'agitation, en profitant des douches, sanitaires, et petits déjés préparés par nos dirigeants.
- L'organisation du Trail'Tout qui rassemble de nombreux randonneurs ou coureurs, avant de partager le célèbre chou-farci préparé par nos bénévoles.
- Et bien sûr, le « Tournoi des P'tits Blacks » qui connaît toujours un immense succès en accueillant plus de 1000 jeunes, début juin, sur le complexe sportif.

Le RC SAINT-SIMON remercie ses fidèles partenaires, privés et publics, qui continuent à soutenir le rugby dans la vallée.

Le trio présidentiel composé de Pierrot Salles, Michel Djilali et Philippe Salles, ainsi que l'ensemble du club vous présentent leurs meilleurs vœux pour cette nouvelle année.





AMICALE DES JOUEURS DE ST-SIMON

Le Tournoi de la Vallée 2025 : une édition record et solidaire

L'édition 2025 du Tournoi de la Vallée a marqué un véritable tournant dans l'histoire de l'événement. Cette année, ce sont près de 200 joueurs qui se sont affrontés tout au long de la journée, devant plus de 800 personnes venues partager un moment de sport, de convivialité et de fête autour des valeurs du rugby.

Grâce à cette mobilisation exceptionnelle, le Tournoi de la Vallée a permis de récolter 800 €, reversés à l'association L'Éveil des enfants hospitalisés. Ce don contribue concrètement à redonner du sourire, de l'énergie et de l'espoir aux enfants hospitalisés, donnant ainsi encore plus de sens à cette journée sportive et humaine.

Le Tournoi de la Vallée devient Festi'Touch



Fort de ce succès, l'événement évolue et prend une nouvelle dimension en devenant Festi'Touch, tout en conservant son ADN : le rugby et le partage. Festi'Touch reste avant tout un tournoi de rugby touché, accessible à tous les publics, réunissant 24 équipes dans un esprit festif.

Mais Festi'Touch, c'est aussi un véritable événement festif. Pour clôturer la journée, une grande soirée esprit festival sera organisée :

- Cinq DJ, dont deux internationaux, se succéderont aux platines,
- La scène, le son et les lumières seront à la hauteur de l'événement, pour offrir une expérience immersive et spectaculaire,

- L'événement se terminera par un feu d'artifice d'envergure, pour un final mémorable et fédérateur.

Un événement solidaire qui s'inscrit dans la durée

En 2026, Festi'Touch affirme encore davantage son engagement solidaire. Une partie des bénéfices sera reversée à l'association Cancer Solidarité, afin d'accompagner les personnes touchées par la maladie sur le secteur d'Aurillac et de son agglomération.

Sport, fête et solidarité ne font qu'un : Festi'Touch s'impose comme un rendez-vous incontournable.

Rendez-vous le 20 juin 2026.



COMITÉ DES FÊTES DE SAINT SIMON

Le comité des fêtes de Saint Simon a organisé cette année, comme les précédentes, le repas gaulois ainsi que le marché de Noël.

Avec la pluie le repas gaulois a été transféré à la salle polyvalente. Même si le Sully n'était pas de la partie, nous avons mangé un bon repas et partagé des activités pour les enfants comme pour les adultes.

Le marché de Noël a été un grand succès avec ses nombreux exposants, sa dégustation d'huîtres sans oublier notre Père Noël qui a ravi les petits.

Prochain rendez-vous le 26 avril 2026 pour un vide grenier.

Un grand merci à toutes les personnes qui sont intervenues cette année, les bénévoles ainsi que la mairie. A l'année prochaine.

Bonne et heureuse année 2026.



Vie associative

JORDANNE FOOTBALL CLUB



Equipe sénior

Après la saison 2024-2025, durant laquelle notre objectif de faire monter notre groupe 2 a été atteint et où notre équipe 1 a réussi à se maintenir en Division 1, nous avons repris le chemin des terrains depuis fin juillet, avec l'arrivée de quelques nouveaux joueurs.

Malgré une élimination peu glorieuse en Coupe de France et un début de championnat quelque peu décevant, notre équipe première a retrouvé des couleurs depuis le début du mois d'octobre, ce qui s'est traduit par une remontée au classement ainsi qu'une qualification pour la Coupe du Cantal.

Notre équipe 2 réalise également un bon apprentissage du niveau supérieur (D3), en restant invaincue dans notre belle vallée et en se qualifiant pour la phase finale de la Coupe Barnes.

Travail, plaisir, respect et bonne ambiance devront être notre ligne de conduite pour cette saison 2025-2026.

Equipe féminine sénior

Nous avons le plaisir d'annoncer la création de notre équipe féminine de football depuis cette saison ! C'est un pas important pour promouvoir le sport au féminin, encourager la pratique du football et renforcer l'esprit d'équipe dans notre club. Que vous soyez débutante ou joueuse confirmée, cette équipe est ouverte à toutes celles qui veulent partager leur passion, se dépasser et vivre de belles aventures sportives.

Pour plus d'informations et inscriptions : Alexandre Troupenat
06.77.48.35.44

L'école de football de Jordanne F.C, une belle aventure humaine et

L'école de football de Jordanne F.C regroupe aujourd'hui près de 95 jeunes licenciés, âgés de 5 à 18 ans, répartis dans les différentes catégories, des U8 aux U18. Encadrés par une équipe d'éducateurs passionnés, les enfants découvrent le plaisir du jeu tout en progressant dans un environnement structuré et bienveillant.

Le club met un point d'honneur à transmettre des valeurs fortes : respect, solidarité, esprit d'équipe et convivialité. L'ambiance familiale qui règne au sein du club fait de Jordanne F.C un lieu de vie apprécié des jeunes comme des parents. Tout au long de la saison, les joueurs participent à de nombreux plateaux, des rencontres officielles et tournois, moments de partage qui renforcent les liens entre les licenciés et les familles.

Pour les personnes intéressées par l'école de football, merci de prendre contact avec Xavier au **06.84.57.73.61**

La vie du club Jordanne FC :

En route pour une année 2026 pleine d'énergie !

Le Jordanne FC doit son dynamisme à l'implication de ses joueurs et surtout de ses nombreux bénévoles, qui assurent aussi bien l'encadrement sportif que l'organisation des matchs, événements festifs, repas et actions menées lors du festival « Éclat ». Le club poursuit son développement et accueille cette année une équipe sénior féminine, tout en restant ouvert à toutes les personnes souhaitant rejoindre cette aventure sportive et humaine. L'année 2026 sera marquée par plusieurs rendez-vous conviviaux : Noël de

l'école de foot, une soirée belote, et, nouveauté importante, un stage de perfectionnement organisé pendant les vacances de Pâques. Ces moments renforceront encore l'esprit familial et la cohésion qui caractérisent le JFC. Merci à nos partenaires et sponsors, de nous aider à mener à bien ses projets sportifs et festifs. Nous espérons vous voir nombreux sur les bords de la Jordanne cette année, que ce soit pour encourager nos équipes, participer à nos événements ou simplement partager un moment convivial.

Toute l'équipe du JFC vous souhaite une excellente année 2026, pleine de joie, de football et de réussite collective !



Contacts

Bertrand Le Noan (Président - 07 84 85 06 44),

Bruno Chevalier (Co-Président - 06 87 33 96 15)

Sur les réseaux sociaux :

Pages Facebook & Instagram @ Jordanne FC



CALENDRIER DES MANIFESTATIONS 2026 DE LA VALLÉE DE LA JORDANNE

Janvier	Samedi 17	Concours de belote FC Jordanne
	Dimanche 18	Jeux de cartes et jeux de société Jordanime Velzic
	Samedi 24	Marché de Velzic
	Dimanche 25	Quine école RPI Lascelles
	Samedi 31	Théâtre Velzic Comité des fêtes fin AM
Février	Dimanche 1 ^{er}	Défi Danse – Danse du Sully Saint-Simon
	Samedi 7	Carnaval APE Velzic Belote Rugby St Simon
	Samedi 14	Jeux Jordanime AM Velzic
	Dimanche 15	Marché de Velzic
	Dimanche 22	Matinée Tripes RCSS matin
Mars	Samedi 7	Carnaval APE St Simon
	Dimanche 8	Vide dressing Jordagym Velzic
	Samedi 14	Après-midi jeux Jordanime Velzic
	Dimanche 15	Marché de Velzic
	Samedi 21	Randos bleues St-Simon
Avril	Dimanche 29	Rando gourmande APE Velzic matin
	Samedi 4	Chasse aux œufs CCAS St Simon Soirée foot FC Jordanne
	Samedi 18	Après-midi jeux Jordanime Velzic
	Dimanche 19	Marché de Velzic Concours pétanque APE Velzic après-midi
	Samedi 25	Cluedo géant Jordanime Velzic
Mai	Dimanche 26	Vide grenier comité des fêtes St Simon
	Dimanche 17	Marché de Velzic
	Samedi 30	EnVieS Après-midi et soirée jeux tout public
	Samedi 6	Tournoi des P'tits Blacks Ecole de rugby
	Dimanche 7	Vide grenier Jordagym Velzic
Juin	Vendredi 12	UTPMA
	Samedi 13	UTPMA
	Samedi 20	Festi'touch : tournoi touché et festival musique Amicale RCSS
	Dimanche 21	Marché de Velzic
	Samedi 27	Fête école APE St Simon Fête école APE Velzic
Juillet	Dimanche 5	Marché de Mandailles
	Vendredi 10	Concert classique église St Cirqgues Les Mots d'Albella
	Samedi 11	Salon du livre St Cirqgues Les Mots d'Albella
	Dimanche 12	Marché de Mandailles
	Lundi 13	Caisses à savon Velzic Comité des fêtes
	Dimanche 19	Concours pétanque semi nocturne FC Jordanne St-Simon
	Samedi 25	Marché de Velzic Marché de Mandailles
	Dimanche 26	Marché de Mandailles
	Vendredi 31	Fête à Velzic Comité des fêtes

Août	Samedi 1 ^{er}	Fête à Velzic Comité des fêtes
	Dimanche 2	Marché de Mandailles
	Samedi 8	Fête de Mandailles St Julien Comité des fêtes
	Dimanche 9	Marché de Mandailles Fête de Mandailles St Julien Comité des fêtes
	Dimanche 16	Fête Beillac Comité des fêtes de Beillac Marché de Velzic Marché de Mandailles (Producteurs)
	Lundi 17	Velz'Art Les Arts de la Rue Comité des fêtes de Velzic Eclat du 19 au 22 août
	Dimanche 23	Marché de Mandailles
	Vendredi 28	Forum des Associations SIVU et EnVieS
	Samedi 29	Repas Gaulois Comité des fêtes St Simon
	Dimanche 30	Fête patronale de St-Jean-De-Dône
Septembre	Samedi 5	Matinée écocitoyenne Jordanime Velzic
	Dimanche 6	Trail'Tout Rugby St Simon
	Samedi 12	Repas à thème à St Julien Comité des fêtes
	Samedi 26	Dériv'Chaînes
Octobre	Samedi 17	Après-midi jeux Jordanime Velzic
	Dimanche 18	Marché Velzic
	Samedi 24	Loup Garou géant Jordanime Velzic
	Samedi 31	Soirée Halloween-FCJ St-Simon
Novembre	Samedi 14	Après-midi jeux Jordanime Velzic
	Dimanche 15	Marché de Velzic
	Dimanche 22	Bourse aux jouets Jordagym Velzic
	Samedi 28	Soirée APE de Velzic
	Dimanche 29	Marché de Noël St-Simon
Décembre	Samedi 5	Repas des aînés CCAS de St-Simon
	Dimanche 6	Thé dansant Jordanime Velzic
	Samedi 19	Après-midi jeux Jordanime Velzic
	Dimanche 20	Marché Velzic



BOIS et Paysages

Aménagements extérieurs

- Elagage
- Terrasses
- Clôtures & portails
- Entretien
- Paysagiste -
- Création & entretien de jardins

www.boisetspaysages.fr

Av de Conthe
15000 AURILLAC

Aurillac Agglo

SAINT-SIMON

AURILLAC AGGLO AU SERVICE DES HABITANTS



DANS LE CADRE DE SES COMPÉTENCES, AURILLAC AGGLOMÉRATION GÈRE DES DOSSIERS STRUCTURANTS ET DES GRANDS SERVICES PUBLICS DU QUOTIDIEN. VOICI UN PANORAMA DES PRINCIPALES ACTIONS RÉALISÉES SUR VOTRE COMMUNE, EN 2025..

Eau

- 655 abonnés
- 35 interventions chez les particuliers (réparations avant compteur, renouvellements de compteurs équipés d'un module radio pour la relève à distance)

Chaque abonné est responsable de son compteur d'eau, de son réseau privé et du contrôle de sa consommation. Infos, conseils : régie de l'eau, 04 71 46 86 38 / SPANC, 04 71 46 87 38 / urgence : 04 71 46 48 60.

Assainissement

- 401 abonnés au réseau collectif
- 228 foyers équipés d'un système d'assainissement non collectif (ANC)
- 2 dossiers instruits pour des projets de travaux sur des systèmes d'ANC
- 2 contrôles de travaux réalisés sur des systèmes d'ANC

Etudes / Travaux d'eau et d'assainissement

- Saint Jean de Dône : réhabilitations des réseaux d'eaux potable (171 327 € HT) avec enfouissement des réseaux secs et création d'un réseau d'eau pluviale

Chaque abonné est responsable de son compteur d'eau, de son réseau privé et du contrôle de sa consommation. Infos, conseils : régie de l'eau, 04 71 46 86 38 / SPANC, 04 71 46 87 38 / urgence : 04 71 46 48 60.

Déchets ménagers assimilés

- 8 Points d'Apport Volontaire (emballages, journaux/magazines, verre) à Saint-Simon (Salle polyvalente, Terres Blanches, Moussarie), Saint-Jean-De-Dône, Le Cardé, Beillac, Lestrade, Boussac,
- 2 participants à l'opération « compostage individuel » (mise à disposition de composteurs en bois, accompagnement dans la démarche)
- Accès aux déchetteries de l'Yser (Aurillac) et des Quatre-Chemins (Naucelles) gratuit pour les particuliers

Une question sur le tri ? Consultez le site www.aurillacagglo.fr ou la réglette du tri réalisée par Aurillac Agglomération. Service Déchets Ménagers Assimilés : 04 71 46 86 30.

Transports

- Desserte par les lignes G, K et H (régulière ou en Transport A la Demande), ouverte à tous les usagers munis d'un titre de transport
- Titres de transport disponibles : ticket dépannage en vente à bord du véhicule ; titre SOLO, titre FREQUENCE 10 voyages, pass mensuel ou annuel, à charger sur la carte sans contact et à valider à chaque montée à bord d'un véhicule, même en correspondance
- Tarification solidaire : pour savoir si vous pouvez en bénéficier, rapprochez-vous de votre Mairie
- 12 abonnés annuels au réseau de bus domiciliés sur la commune

- Aide à l'achat d'un vélo à assistance électrique apportée par Aurillac Agglomération (sous conditions) : 1 dossier validé à Saint-Simon en 2025 (renseignements auprès du service Transports d'Aurillac Agglomération ou sur eservices.aurillacagglo.fr)

Retrouvez toutes les infos sur le site www.stabus.fr ou en boutique Stabus – 3 avenue Gambetta à Aurillac – 04 71 48 53 00..

Urbanisme & Habitat

- 47 autorisations d'urbanisme instruites par le service ADS (28 déclarations préalables, 10 permis de construire, 8 certificats d'urbanisme opérationnels, 1 permis d'aménager)
- Aurillac Agglomération s'est engagée dans une Opération Programmée d'Amélioration de l'Habitat (OPAH) pour la période 2023-2027. Elle mobilise des aides (sous conditions) pour les propriétaires occupants et les bailleurs des 25 communes de son territoire. Depuis le démarrage de l'opération, 11 dossiers ont été financés
Rens : SOLIHA Cantal, 04 71 48 32 00, cantal@solihha.fr
- Le Plan Local d'Urbanisme intercommunal (PLUi-H) et le Règlement Local de Publicité intercommunal (RLPi) sont consultables en ligne sur aurillacagglo.fr

Depuis le 1^{er} juillet 2022, il est possible de déposer vos demandes d'urbanisme sur <https://public-ads.aurillacagglo.fr>

Service Urbanisme : 3 place des Carmes, 15000 Aurillac - 04 71 45 60 14 - serviceads@aurillacagglo.fr - accueil du public sur rendez-vous. Documents d'urbanisme consultables sur www.aurillacagglo.fr

Opération Bimby Bunti

Derrière ce nom mystérieux se cache un concept innovant visant à accompagner les ménages dans des projets de création de logements neufs sur des parcelles déjà bâties ou de restructuration globale de bâtiments anciens. Qu'ils aient une idée en tête, l'envie de réfléchir librement à la manière de valoriser leur bien immobilier ou encore le besoin de se projeter en vue d'une acquisition, les porteurs de projets peuvent prendre rendez-vous pour une heure avec un professionnel qualifié pour étudier leur projet et se renseigner sur les questions relatives à sa mise en œuvre (techniques, administratives, réglementaires, financières, fiscales, ...). Une occasion unique de découvrir tout le potentiel de son bien et de s'informer sur les possibilités offertes sur sa parcelle grâce à une modélisation 3D.

Pour en savoir plus, rendez-vous sur le site dédié à l'opération ou au 0 805 38 29 91.

Grands équipements

Médiathèque (gratuit pour les habitants d'Aurillac Agglomération), Centre Aquatique, Stade Jean-Alric et stade d'athlétisme Marie-José Pérec, Prisme, Aéroport, Epicentre, Plantelière, Boulodrome, Chaudron, Parapluie, Rocher de Carlat, Puech des Ouilhes, Gorges de la Jordanne, Plantelière, Station de pleine nature... : retrouvez toute l'actu des grands équipements d'Aurillac Agglomération sur le site www.aurillacagglo.fr.

Contact Aurillac Agglomération

Siège : 3 place des Carmes, 04 71 46 86 30

Urgence Eau/Assainissement (hors heures de bureau) : 04 71 46 48 60

Site Web : www.aurillacagglo.fr

Page facebook : www.facebook.com/aurillacagglo.officiel

OPÉRATION BIMBY-BUNTI : RECONSTRUIRE LA VILLE SUR LA VILLE

Un enclos devenu trop grand ? Besoin d'aménager son garage en logement ? Pour accompagner les habitants et futurs habitants du territoire dans leurs projets de création ou de reconfiguration de logements, Aurillac Agglomération est désormais partie prenante du programme expérimental « BIMBY-BUNTI ».

Soucieuse d'offrir aux habitants du territoire une alternative à la production de logements individuels sur des grands terrains à bâtir à l'extérieur des centres-bourgs et centres-villes, Aurillac Agglomération s'est engagée dans un programme d'urbanisme collaboratif inédit, baptisé BIMBY-BUNTI. Avec cette nouvelle opération, l'Agglo et Villes Vivantes, une société d'urbanisme spécialisée en densification douce, ont pour objectif d'aider les propriétaires et futurs propriétaires de l'ensemble du territoire à réaliser leurs projets de création de logements neufs sur des parcelles déjà bâties (BIMBY) ou de reconfiguration de biens immobiliers existants (BUNTI).

Concrètement, le programme prévoit l'accompagnement de plusieurs porteurs de projet et ambitionne la création d'une trentaine de logements privés en cinq ans, sans étalement urbain et sous diverses formes : la création d'un terrain à bâtir en divisant une parcelle pour en réduire sa charge d'entretien, la construction dans son jardin d'une seconde maison pour ses vieux jours ou ceux d'un parent dépendant, pour son enfant, la transformation d'un local d'activité en logement, la valorisation de combles pour créer un logement locatif indépendant...

Pour aider et conseiller les propriétaires dans leurs choix, Villes Vivantes assure un appui technique sur mesure, tout au long du projet. Présents physiquement ou à distance, ils répondent à toutes les questions et problématiques rencontrées, accompagnent les porteurs de projet vers les solutions d'aménagement les plus optimisées et les guident dans les méandres des procédures d'urbanisme, de la stratégie fiscale ou encore de l'économie de la construction.

Que signifie « BIMBY-BUNTI » ?

BIMBY n'est, ni plus ni moins, que la contraction de « Build In My Backyard » en anglais, soit « Construire dans mon jardin ». Le terme BUNTI vient, quant à lui, du verbe « tisser » en hindi.

C'est le moment **BIMBY**
Rénovez ou construisez votre logement pour en faire un lieu de vie exceptionnel



Un service universel accessible à tous

L'accès au service BIMBY-BUNTI est gratuit, sans condition de ressources et sans engagement. Ainsi, toute personne souhaitant engager une réflexion sur un projet peut en bénéficier. Pour cela, nul besoin d'avoir une idée bien précise en tête ! La première heure de coaching est justement l'occasion de se renseigner, de s'informer sur les possibilités offertes par sa parcelle, d'étudier le projet et de découvrir tout le potentiel de son bien. Afin de rendre les idées plus concrètes, les équipes de Villes

Vivantes s'appuient sur une modélisation 3D réalisée en temps réel.

Accueil de nouvelles populations et maîtrise de l'artificialisation des sols

Pour l'Agglo, la démarche BIMBY-BUNTI est aussi un levier pour répondre aux objectifs du Zéro Artificialisation Nette (ZAN), en réduisant l'utilisation de terres agricoles pour construire des logements neufs, tout en continuant à produire des habitats de qualité afin d'accueillir de nouvelles populations.

En pratique

Vous pourrez également prendre rendez-vous avec un professionnel de l'architecture et de l'urbanisme directement en ligne sur le site www.vv.homes/bimby-bunti-aurillacagglo ou par téléphone au 0 805 38 29 91.

AURILLAC AGGLO **Villes Vivantes**

BIMBY BUNTI

Construisez ou reconfigurez
— votre logement —
pour en faire un lieu exceptionnel

1h GRATUITE pour modéliser en 3D tous vos projets d'habitat
0 805 38 29 91
Appel gratuit

RÉVISION GLOBALE POUR LE PLUI-H

En 2025, Aurillac Agglomération a lancé la révision générale de son principal document d'urbanisme, le PLUi-H. L'objectif pour la Collectivité est de se doter à l'horizon 2028 d'un nouveau document ambitieux, fédérateur et équilibré, respectant l'objectif du Zéro Artificialisation Nette (ZAN), fixé pour 2050.

Entré en vigueur en janvier 2020, le Plan Local d'Urbanisme intercommunal valant Programme Local de l'Habitat (PLUi-H) est un document stratégique et réglementaire qui définit l'usage des sols sur le territoire intercommunal. Il constitue, ainsi, le cadre de référence pour l'aménagement et le développement de l'Agglomération. Il délimite les zones à urbaniser, préserve les espaces naturels et agricoles, et fixe les règles de constructibilité. Son objectif est d'assurer un développement harmonieux, respectueux des spécificités locales et des enjeux environnementaux. Avec une durée de vie d'environ 10 ans, il convient à la Collectivité d'entamer la révision globale du document pour la prochaine décennie.

Officiellement lancée lors du conseil communautaire d'octobre dernier, la révision du PLUi-H est désormais en cours. Elle vise à affirmer une vision globale et partagée du territoire dans laquelle chaque Commune joue pleinement son rôle. De manière plus concrète, la révision du PLUi-H poursuit plusieurs objectifs stratégiques : renforcer le développement économique et l'attractivité du territoire, tout en garantissant un équilibre territorial durable ; améliorer l'efficacité des choix d'aménagement et la maîtrise foncière sur certains secteurs ; renforcer la synergie entre urbanisme et habitat grâce à l'intégration du Programme Local de l'Habitat ; conforter l'agriculture ; valoriser

le patrimoine ; préserver les ressources naturelles... Globalement, le prochain PLUi-H devra contribuer à une meilleure coordination de l'ensemble des politiques publiques portées par Aurillac Agglomération, à l'instar du Schéma Communautaire des Mobilités, du Projet Alimentaire de Territoire ou encore de la candidature au label « Pays d'Art et d'Histoire ».

Au-delà du territoire de l'Agglomération, le PLUi-H s'intègre dans une dimension plus large avec le Schéma de Cohérence Territoriale (SCoT). Également en phase de révision, ce document stratégique concerne Aurillac Agglomération et les communautés de communes du Carladès et de la Châtaigneraie Cantalienne, soit un territoire de 86 communes et plus de 80 000 habitants. La trajectoire définie par le prochain PLUi-H devra donc être cohérente avec les choix d'aménagement retenus dans le SCoT, en particulier en termes de sobriété foncière, de transition environnementale et énergétique et de santé publique.

La procédure de révision est organisée de manière à permettre une approbation du document courant 2028. Elle se veut participative et plusieurs dispositifs permettront aux habitants de s'informer et donner leur avis. Dès à présent, un dossier de concertation est disponible dans chaque mairie et au siège d'Aurillac Agglomération. Courant 2026, une enquête en ligne sera proposée afin de recueillir l'expertise des usagers et des habitants sur des sujets qui les concernent au quotidien. Aux grandes étapes de la procédure, des réunions publiques seront également proposées.

Si vous souhaitez faire part de vos observations, une adresse mail est spécifiquement dédiée : plui@aurillacagglo.fr.

URBANISME

5 questions pour bien comprendre la révision du PLUI-H



Aurillac Agglomération lance la révision de son PLUi-H, le document qui organise l'aménagement et le développement de ses communes. Cette démarche vise à adapter le territoire aux besoins d'aujourd'hui et de demain, tout en préservant la qualité de vie des habitants.

1. Qu'est-ce que le PLUI-H ?

Le PLUi-H, pour Plan Local d'Urbanisme intercommunal valant programme local de l'habitat est le document qui organise l'aménagement du territoire d'Aurillac Agglomération. Il définit où l'on peut construire, quels espaces doivent être protégés et comment le territoire doit se développer dans les années à venir. Le volet Habitat précise quant à lui combien de logements doivent être créés, pour quels publics et dans quelles zones.

2. Pourquoi l'Agglomération d'Aurillac engage-t-elle la révision de son PLUI-H ?

Aurillac Agglomération revise son PLUi-H, car il fixe un projet pour une dizaine d'années et doit donc être mis à jour pour tenir compte des nouveaux enjeux du territoire : environnement, logement, développement économique... La loi « Climat et Résilience » impose en particulier de réduire fortement l'artificialisation des sols d'ici 2050, ce qui nécessite d'adapter les règles d'urbanisme. Une nouvelle version du PLUi-H est donc primordial pour répondre à ces obligations et préparer l'avenir du territoire.

3. Quels sont les objectifs de la nouvelle révision ?

La révision a pour objectif de mieux préserver les sols tout en permettant au territoire de continuer à se développer de manière harmonieuse. Elle cherche également à renforcer l'attractivité économique et à assurer un développement équilibré entre les différentes communes, afin que chacune puisse bénéficier des mêmes opportunités.

Un autre enjeu important est d'améliorer le lien entre l'urbanisme et l'habitat, pour que l'aménagement du territoire réponde réellement aux besoins des habitants. La révision intègre également un objectif fort en matière de santé publique : il s'agit de favoriser un cadre de vie sain, inclusif et propice au bien-être de tous, en tenant compte des enjeux de santé dans la façon de concevoir et d'aménager le territoire. Le PLUi-H devra être pleinement compatible avec le SCoT BACC actuellement en révision, afin d'assurer la cohérence globale des documents de planification et du projet de territoire.

La révision vise aussi à protéger l'agriculture, la biodiversité et la ressource en eau, et à valoriser le patrimoine rural, des éléments essentiels à la qualité de vie et à l'avenir du territoire. Enfin, elle doit permettre d'accompagner les transitions écologiques et énergétiques afin de préparer un développement plus durable et respectueux de l'environnement.

4. Comment s'informer et participer ?

La révision générale du PLUi-H est ouverte à la participation du public. Chacun peut consulter un dossier de concertation en mairie ou à l'accueil de l'Agglomération (18 place de la Paix à Aurillac). Une enquête en ligne proposée courant 2026 sera mise en place pour recueillir l'expertise des usagers et des habitants du territoire sur des sujets qui les concernent au quotidien. Une mise en ligne des documents sur le site internet de l'Agglo permettra de tenir informés les habitants (aurillacagglo.fr). Ils pourront également communiquer des observations à une adresse mail dédiée : plui@aurillacagglo.fr. Enfin, des réunions publiques seront tenues aux grandes étapes de la procédure (diagnostic, Projet d'Aménagement et de Développement Durables (PADD), règlement).

5. Quel est le calendrier prévisionnel ?

La révision du PLUi-H est organisée pour être approuvée courant du 1^{er} semestre 2028, afin de respecter les nouvelles obligations de la loi « Climat et résilience ». Lancée en juillet 2025, elle s'étend sur plusieurs années selon un calendrier précis.

Jusqu'à fin 2025, un diagnostic du territoire identifie les enjeux locaux et sert de base aux orientations futures. À l'automne 2026, le PADD est élaboré puis traduit en règles, zonages et documents d'orientations d'aménagement et de programmation (OAP) pour structurer le futur PLUi-H.

Début 2027, le projet est arrêté par les élus et soumis aux avis et à la consultation publique, avec une enquête à la rentrée 2027. Après analyse des contributions et ajustements, le PLUi-H est approuvé en février 2028. Tout au long du processus, la concertation publique et l'évaluation environnementale accompagnent la révision.

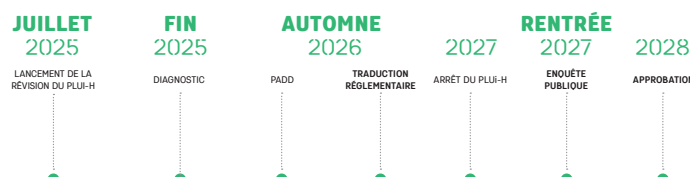



cantal
auvergne

À la hauteur
de vos projets

Annie Delrieu & Philippe Fabre
Vos conseillers départementaux
du Canton de Vic-sur-Cère

LE CONSEIL DÉPARTEMENTAL AUX CÔTÉS DE SAINT-SIMON

- **Participation aux projets de la commune** au titre du programme 2025 des amendes de police, **pour la sécurisation de voies et d'espaces publics, également pour l'aménagement de Saint-Jean-de-Dône (2e tranche)**, dans le cadre du Fonds Cantal Solidaire 2025-2027.
- **Soutien aux bénévoles du milieu associatif et accompagnement financier des associations et animations de Saint-Simon** grâce à l'enveloppe cantonale des élus au titre du Fonds Cantal Animation.
- **Été comme hiver**, les services départementaux assurent **l'entretien, la sécurisation et la modernisation du réseau routier** : déneigement, passage de l'épaveuse, débroussaillage, curage...

Le Département du Cantal c'est aussi :

- le cofinancement des dispositifs du Feader avec la région AURA à nos agriculteurs ;
- des mesures en faveur de la jeunesse et de l'éducation : bourses départementales d'enseignement aux collégiens et étudiants (sous condition de ressources), la rénovation du campus Simone Veil, le PassCantal, le Cantal Tour Sport au lac des Graves...
- le Pôle de la solidarité avec ses 3 directions qui accompagnent les Cantaliens tout au long de la vie : Enfance-Famille ; Action Sociale, Emploi, Insertion & logement et la Maison départementale de l'autonomie.

A vos côtés pour cette nouvelle année 2026.

Annie DELRIEU

Philippe FABRE



Chaque jour à vos côtés

cantal
MON DÉPARTEMENT

Vie économique

LISTE DES ENTREPRISES



VOICI LA LISTE DES ENTREPRISES PRÉSENTES SUR LA COMMUNE, SI VOTRE ENTREPRISE N'EST PAS MENTIONNÉE, MERCI DE VOUS FAIRE CONNAÎTRE À LA MAIRIE POUR LE PROCHAIN NUMÉRO DU ST SIMONIEN.

COMMERCES

Épicerie

- ÉPICERIE DE LA JORDANNE - Vival - Supérette - Pain- Produits régionaux - Presse - Gaz - Café
18, promenade Gerbert 15130 SAINT-SIMON
04 71 47 10 79
Facebook : <https://www.facebook.com/epiceriedelajordanne>

RESTAURATION - HÉBERGEMENT - ACTIVITÉS TOURISTIQUES

- BULLES DE SALERS - Buron et restaurant d'été
Route des Crêtes - La croix de l'Arbre - 15130 Saint-Simon
06 61 48 09 88 - contact@bulledesalers.fr
- CABANES DANS LES ARBRES - Voler avec les oiseaux - Christian et Paula MOULLEC
Caluche 15130 SAINT-SIMON
04 71 62 39 02
<https://www.cabanearbre.com>
- GÎTES LES SAULES - Danielle et Jean-Marie RONGIER
8, Lestrade - 15130 SAINT-SIMON
04 71 47 11 16 ou 06 12 58 69 59 - jeanmarie.rongier@sfr.fr
- REST'Ô BAR LES 2 PONTS - Valérie et Christian
Restauration traditionnelle - Pizzas - Soirée Karaoké - 7/7 le midi et samedi soir
36, place de l'Église - 15130 SAINT-SIMON
07 60 78 93 96 ou 06 96 67 93 77
christian.rombeau@gmail.com
- GÎTE CHEZ MARCEL - Béatrice et Thierry FAURE
9, chemin de la Fontaine - Beillac - 15130 SAINT-SIMON
06 70 45 92 19 - thierry.faure54@wanadoo.fr
Gîtes chez Marcel Beillac Saint-Simon
- LA CABANE DU BONHEUR - Marjolaine GUIBAL et Antoine PEZY
1, chemin du Ruisseau - Boussac - 15130 SAINT-SIMON
07 87 59 34 48 - marjolaine.guibal@gmail.com
[Page airbnb.fr](http://Page.airbnb.fr)

ARTISANS

Coiffure

- DUVAL Romane - Les ciseaux de Romane
16, promenade Gerbert - 15130 SAINT-SIMON
04 71 47 13 78
- LAJARRIGE Régine - Coiffure à domicile
Les ciseaux de Régine
Boussac - 15130 SAINT-SIMON
04 71 64 06 15 - 06 78 59 93 95

Travaux - Entretien des bâtiments

- LABRO Cédric - Multi-Services
1, chemin du Puy Gerbert - Beillac - 15130 ST-SIMON
labro.cedric-multi-services@orange.fr
06 76 01 76 39
- LAVERGNE Jean-Luc - Multi-Services
55, rue Pierre Moussarie - 15130 SAINT-SIMON
06 61 01 90 95 - 04 71 47 10 60
- LAVERGNE René - Électricité générale
8, chemin du tour du Village - Rouffiac - 15130 SAINT-SIMON
04 71 47 13 87
- LOUVRADOUX Fabien - Électricité générale
4, route de l'Estive - 15130 SAINT-SIMON
07 81 91 00 52
- MERCIER Patrice - Travaux neufs et rénovation - plâtrerie - peinture - pose de menuiseries - faux plafonds - isolation - cloisons sèches
34, rue des Terres Blanches - 15130 SAINT-SIMON
04 63 41 00 44 - 06 75 56 53 26
- PRAT Olivier - Couverture - zinguerie
12, route des Volcans - Beillac - 15130 SAINT-SIMON
04 71 47 14 83

AUTRES SERVICES

- BOINET Jean-Malo - Réparation d'équipements de communication, petits travaux divers
12 A, route du Coyan - Boussac - 15130 SAINT-SIMON
06 26 58 48 74
- CHASSANG SARL - Grains - Fourrage - Transports animaux
21, route des Volcans - Beillac - 15130 SAINT-SIMON
04 71 47 10 86 - 06 82 65 59 69
- HEP TAXI - Stationnement Saint-Simon
M. SIQUIER Jean-Louis
3, place de la Pradelle - 15130 SAINT-SIMON
06 52 15 23 70
- TRIPOUX - Jeannette TOIRE
20, rue du Vieux Pont - 15130 SAINT-SIMON
04 71 47 12 09

INDUSTRIE AGRO-ALIMENTAIRE

- LALLEMAND - Production de probiotiques et levures
4, chemin du Bord de l'Eau - 15130 ST-SIMON
04 71 47 11 95

PROFESSIONS MÉDICALES ET PARAMÉDICALES

- Cabinet infirmier - Médecin pédiatre
28, place de l'Église - 15130 SAINT-SIMON
07 49 14 15 50 - 06 18 12 70 53
- Cabinet infirmier
32, route du Puy Mary - 15130 SAINT-SIMON
04 71 47 13 06
- Cabinet médical de la Jordanne
32, route du Puy Mary - 15130 SAINT-SIMON
04 71 63 97 36
- Kinésithérapeutes
30, route du Puy Mary - 15130 SAINT-SIMON
04 71 47 13 61

GARDE JEUNES ENFANTS

L'Ostal des Pitchous - micro-crèche
7, place de la Pradelle - 15130 SAINT-SIMON
06 31 70 21 66 - lostal-des-pitchous.e-monsite.com

Liste des assistantes maternelles consultable à la mairie
Ou sur le site du Conseil Départemental



**Damien
Condamine**

**Peinture, papier peint,
revêtements sols & murs,
ravalement de façade.**

06 47 67 11 95

4 Rue du Pré Mongeal - 15000 AURILLAC

SECRÉTARIAT DE MAIRIE

Secrétaire générale : Florence PRAT
Agent administratif et agent postal : Véronique REY

HORAIRES D'OUVERTURE

Lundi	FERMÉ	13h00 à 17h00
Mardi	8h30 à 12h00	13h00 à 17h00
Mercredi	FERMÉ	14h00 à 17h30
Jeudi	9h15 à 12h00	13h00 à 17h00
Vendredi	FERMÉ	13h00 à 16h00

Rendez-vous avec le maire et/ou les adjoints au

04 71 47 10 10

mairiestsimon@wanadoo.fr

<http://www.saintsimon15.fr/>

Mairie de SAINT-SIMON – 6 place de l'Eglise
 15130 SAINT-SIMON

AGENCE POSTALE COMMUNALE

Mardi-mercredi-vendredi : 9h30 – 13h00

Jeudi : 14h00 – 18h00

Samedi : 9h00 – 12h00

DÉMARCHES ADMINISTRATIVES

CARTE D'IDENTITÉ

Prendre rendez-vous auprès des mairies d'Aurillac ou d'Arpajon-sur-Cère, équipées de stations biométriques

Préparation de votre dossier en ligne :

www.service-public.fr/particuliers/vosdroits/N358

PACS (PACTE CIVIL DE SOLIDARITÉ)

En mairie du lieu de domicile. Pièces à fournir :

- Pièce d'identité en cours de validité des deux partenaires,
- Copie d'acte de naissance des deux partenaires,
- Justificatif de domicile de moins de 3 mois.

Prendre rendez-vous en mairie pour fixer une date

INSCRIPTIONS SUR LES LISTES ÉLECTORALES

Pour s'inscrire sur les listes électorales de la commune :

- Se rendre en mairie muni d'une pièce d'identité et d'un justificatif de domicile de moins de 3 mois.

ou

- Faire la démarche en ligne sur **service-public.fr**

RECENSEMENT CITOYEN À PARTIR DE 16 ANS

Le recensement (garçon et fille) doit avoir lieu à la mairie du domicile au plus tôt après son 16^{ème} anniversaire. Pièces à fournir pour le jeune :

- Livret de famille
- Pièce d'identité
- Justificatif de domicile

ASSISTANTE SOCIALE

Coordonnées de l'assistante sociale de secteur :

04 71 46 99 63

SUIVEZ L'ACTUALITÉ DE LA COMMUNE

• www.saintsimon15.fr

• La page facebook de la mairie 

• Le panneau lumineux (sur RD17)

LOCATION DE LA SALLE POLYVALENTE

TARIFS AUX PARTICULIERS ET ASSOCIATIONS

Particuliers	DURÉE	SALLE DU HAUT	SALLE DU BAS	HAUT + BAS
Habitants de Saint-Simon	24 H	250 €	216 €	349 €
	48 H	349 €	315 €	448 €
	72 H	414 €	380 €	513 €
Association et Particulier hors commune	24 H	332 €	299 €	430 €
	48 H	430 €	398 €	529 €
	72 H	498 €	464 €	597 €

Caution : 482 € - Ces tarifs s'entendent ménage compris (obligatoire). *Les associations communales ne règlent qu'une participation au ménage (sauf simples réunions).*

SERVICE TECHNIQUE

Responsable : **Régis BEZY**

Equipe : **Jean-Louis LAVEISSIERE, Laurent OUBBATI, Antoine LACOMBE**

COLLECTE DES OBJETS METALLIQUES

Collecte des ferrailles uniquement (objets métalliques, appareils ménagers hors d'usage)

TOUT DÉPÔT NON CONFORME NE SERA PAS COLLECTÉ.

Dates à retenir pour l'année 2026 :

Mardi 07 avril – mardi 06 octobre

Merci de s'inscrire en mairie au plus tard la veille

BROYAGE DES VEGETAUX

Organisé au mois de novembre à destination des particuliers ; les dates seront annoncées sur le panneau lumineux

SERVICE DE L'EAU ET DE L'ASSAINISSEMENT

Centre technique communautaire : 04 71 46 48 60 pour tout problème lié à votre adduction d'eau potable ou votre assainissement **collectif** (St-Simon et Beillac uniquement).

COLLECTE DES ORDURES MENAGERES

Communauté d'Agglomération : 04 71 46 86 30

1 collecte / semaine :

- plateau de Saint-Jean-De-Dône : vendredi

- reste de la commune : mardi

Deux collectes/semaine en juillet et août



DÉCHETTERIES COMMUNAUTAIRES

Yser (AURILLAC) et Quatre-Chemins (NAUCELLES) :
du lundi au samedi de 8 h à 12h15, de 13h30 à 18 h

Déchetterie de l'Yser : **04 71 64 51 08**

Déchetterie des Quatre Chemins

04 71 43 05 76



Bulletin réalisé par la Mairie de SAINT-SIMON : tirage 650 exemplaires. Le Conseil Municipal remercie les annonceurs qui ont participé à la réalisation de ce bulletin.

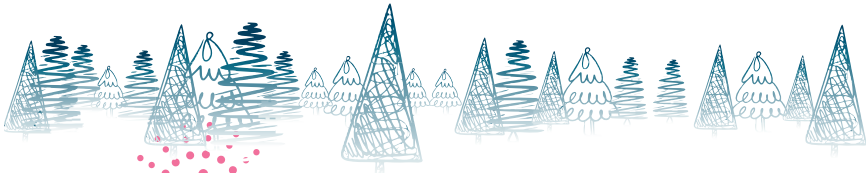

www.saintsimon15.fr